



GÜMÜŞHANE ÜNİVERSİTESİ



2020

İDARE FAALİYET RAPORU



*Eđitimdir ki bir milleti ya hür, bağımsız, zamlı, yüksek
bir topluluk halinde yazatır; ya da esaret ve sefaletle terk
eder.*

K. Atatürk



ÜST YÖNETİCİ SUNUŞU

Üniversitemiz, 31.05.2008 tarih ve 26892 sayılı Resmi Gazete 'de yayımlanan “5765 sayılı Yükseköğretim Kurumları Teşkilatı Kanununda ve Yükseköğretim Kurumları Öğretim Elemanlarının Kadroları Hakkında Kanun Hükmünde Kararname ile Genel Kadro ve Usulü Hakkında Kanun Hükmünde Kararnameye Ekli Cetvellerde Değişiklik Yapılmasına Dair Kanun'un 1'inci maddesi ile 2809 sayılı Kanuna eklenen Ek 98'inci maddesiyle kurulmuştur.

Kurulduğu günden bugüne sürekli artış gösteren öğrencisi ile büyümesine devam etmekte olan Üniversitemiz farklı alanlarda donanımlı akademik kadrosu ve üst seviye eğitim-öğretim olanakları ile bölgesel ve ulusal sahip olunmuşluğu sürdürmektedir.

5018 sayılı Kamu Mali Yönetimi ve Kontrol Kanununun yürürlüğe girmesiyle ülkemizde benimsenen yeni kamu yönetimi anlayışının en önemli göstergesidir. Bu kanunun önemli yeniliklerinden birisi de kamu idarelerine “Faaliyet Raporları” hazırlanma mecburiyeti getirmesidir. Kamu Mali Yönetimi ve Kontrol Kanununun 41. maddesinde; bütçeyle ödenek tahsis edilen harcama birimlerinin üst yöneticileri tarafından her yıl faaliyet raporları hazırlanması öngörülmektedir. Böylece kamu hizmetlerini yürütenlerin daha fazla sorumluluk üstlenmeleri, kamu idarelerinin performanslarının artması, yasama denetiminin daha etkin yerine getirilmesi hedeflenmektedir. Sonuçta faaliyet raporları, kamu kurum ve kuruluşlarında saydamlığın ve hesap verilebilirliğin de bir aracı olacaktır. Kamu idareleri, amaçlarını, hedeflerini ve faaliyetlerinin sonuçlarını faaliyet raporları sayesinde kamuoyu ile paylaşarak toplumun bilgilendirilmesi süreci de tesis edilmiş olacaktır.

Üniversitemizin 2020 faaliyet sonuçlarını tüm yönleriyle açıklayan idare faaliyet raporumuz mali saydamlık ve hesap verme sorumluluğunu sağlamak amacıyla doğru, güvenilir, önyargısız ve tarafsız bilgiler kullanılarak, ilgili tarafların ve kamuoyunun bilgi sahibi olmasını sağlamak üzere açık, anlaşılır ve sade bir dil kullanılarak, 10.12.2003 tarihli ve 5018 sayılı Kamu Mali Yönetimi ve Kontrol Kanununun 41'inci maddesine ve Kamu İdarelerince Hazırlanacak Faaliyet Raporları Hakkında Yönetmeliğe dayanılarak hazırlanmıştır.

Üniversitemiz 2020 Yılı İdare Faaliyet Raporunu kamuoyuna saygıyla sunarken, özverili çalışmalarından dolayı görev ve sorumluluk alan tüm personelimize teşekkür eder, başarılar dilerim.

Prof. Dr. Halil İbrahim ZEYBEK
Rektör

İÇİNDEKİLER

ÜST YÖNETİCİ SUNUŞU	
İÇİNDEKİLER.....	I
ŞEKİLLER, TABLOLAR.....	II
GRAFİKLER	III
I- GENEL BİLGİLER	1
A- MİSYON ve VİZYON.....	1
B- YETKİ, GÖREV ve SORUMLULUKLAR	2
C- İDAREYE İLİŞKİN BİLGİLER	6
1. Fiziksel Yapı	6
2. Örgüt Yapısı	14
3. Bilgi ve Teknoloji Kaynakları.....	15
4. İnsan Kaynakları	19
5. Sunulan Hizmetler.....	27
6. Yönetim ve İç Kontrol Sistemi	48
II- AMAÇ ve HEDEFLER.....	50
A- İDARENİN AMAÇ ve HEDEFLERİ.....	50
B- TEMEL POLİTİKALAR ve ÖNCELİKLER	52
III- FAALİYETLERE İLİŞKİN BİLGİ ve DEĞERLENDİRMELER	57
A- MALİ BİLGİLER.....	57
1. Bütçe Uygulama Sonuçları.....	57
2. Temel Mali Tablolara İlişkin Açıklamalar.....	60
3. Mali Denetim Sonuçları.....	61
B-PERFORMANS BİLGİLERİ.....	62
1. Program, Alt Program, Faaliyet Bilgileri.....	62
2. Performans Sonuçlarının Değerlendirilmesi.....	66
3. Stratejik Planın Değerlendirilmesi.....	73
4. Performans Bilgi Sisteminin Değerlendirmesi.....	76
5. Diğer Hususlar.....	77
IV- KURUMSAL KABİLİYET ve KAPASİTENİN DEĞERLENDİRİLMESİ.....	81
A- ÜSTÜNLÜKLER.....	81
B- ZAYIFLIKLAR.....	81
C- DEĞERLENDİRME.....	81
V- ÖNERİ ve TEDBİRLER	85
VI- EKLER	86
Ek-1 İç Kontrol Güvence Beyanı	86
Ek-2 Mali Hizmetler Birim Yöneticisinin Beyanı.....	87
Ek-3 Bilanço Bilgileri - Kesin Mizan Bilgileri - Faaliyet Sonuçları Tablosu	88

ŞEKİLLER

Şekil 1 : Akademik Birimler Organizasyon Şeması

Şekil 2 : İdari Birimler Organizasyon Şeması

TABLolar

Tablo 1 : Gümüşhane Üniversitesi Akademik Birimlerinin Kuruluş Tarihleri

Tablo 2 : İdari Birimlerin Hizmet Alanları (2018-2020)

Tablo 3A : Akademik Birimlerin Hizmet Alanları (2018-2020)

Tablo 3B : Akademik Birimlerin Hizmet Alanları (2018-2020)

Tablo 4 : Gümüşhane Üniversitesi Taşınmazlarının Dağılımı (2020)

Tablo 5 : Eğitim Alanları ve Derslikler (2018-2020)

Tablo 6 : Yemekhaneler, Kantin ve Kafeteryalar (2018-2020)

Tablo 7 : Sosyal Alanlar (2018-2020)

Tablo 8 : Toplantı ve Konferans Salonları (2018-2020)

Tablo 9 : Akademik Personel Hizmet Alanları (2018-2020)

Tablo 10 : İdari Personel Hizmet Alanları (2018-2020)

Tablo 11 : Ambar, Arşiv Alanları ve Atölyeler (2018-2020)

Tablo 12 : Kütüphane Kaynakları (2018-2020)

Tablo 12A : Abone Olunan Bazı Kütüphane Veri Tabanları (2020)

Tablo 13 : Bilgisayar Kaynakları (2018-2020)

Tablo 14 : Diğer Bilgi ve Teknolojik Kaynaklarımız (2018-2020)

Tablo 15 : Akademik Personel Kadrolarının Doluluk Oranına ve İstihdam Şekline Göre Dağılımı (2018-2020)

Tablo 16 : Yabancı Uyruklu Akademik Personel Sayısı (2020)

Tablo 17 : 2020 Yılı Diğer Üniversitelerde Görevlendirilen Gümüşhane Üniversitesi Akademik Personeli

Tablo 18 : Başka Üniversitelerden Kurumumuza Görevlendirilen Akademik Personel (2018-2020)

Tablo 19 : Akademik Personelin Yaş İtibariyle Dağılımı (2018-2020)

Tablo 20 : İdari Personelin Hizmet Sınıflarına Göre Doluluk Durumu (2018-2020)

Tablo 21 : İdari Personelin Eğitim Durumuna Göre Dağılımı (2018-2020)

Tablo 22 : İdari Personelin Hizmet Sürelerine Göre Dağılımı (2018-2020)

Tablo 23 : İdari Personelin Yaş Durumuna Göre Dağılımı (2018-2020)

Tablo 24 : Diğer Pozisyonlarda Çalışan Sürekli ve Geçici İşçi Sayıları (2020)

Tablo 25 : Akademik Birimlerimiz ve Öğrenci Sayıları (2018-2019, 2019-2020, 2020-2021)

Tablo 26 : Birimler Bazında Kız - Erkek Öğrenci Sayıları (2018-2020)

Tablo 27A : Yabancı Uyruklu Öğrencilerin Sayısı ve Bölümleri (2018-2020)

Tablo 27B : 2018-2020 Arası Üniversitemiz Yükseköğretim Programlarına Kayıt Yaptıran Yabancı Uyruklu Öğrencilerin Ülkelere Göre Dağılımı

Tablo 28 : Yabancı Dil Hazırlık Sınıfı Öğrenci Sayıları (2018-2020)

- Tablo 29A** : Yüksek Lisans ve Doktora Yapan Öğrencilerin Programlara Göre Dağılımı ve Sayıları (2018-2020)
- Tablo 30** : Öğrenci Kontenjanları ve Doluluk Oranı (2019-2020 ve 2020-2021)
- Tablo 31** : Gümüşhane Üniversitesi Yükseköğretim Programlarına İlk Defa Kayıt Yaptıran Öğrencilerin Okullara Göre Dağılımı (2018-2020)
- Tablo 32** : Mezun Olan Öğrencilerin Okullara Göre Dağılımı (2018-2020)
- Tablo 33** : Gümüşhane Üniversitesinin Yıllar İtibarıyla Öğrenci Başarı Durumu (2018-2020)
- Tablo 34** : Hukuk Müşavirliği Dava Türleri (2018-2020)
- Tablo 35** : Ödenek Serbest Bırakma, Aktarma ve Ekleme İşlem Sayıları (2017-2020)
- Tablo 36** : Yevmiye Sayıları Tablosu (2018-2020)
- Tablo 37** : Döner Sermaye İşletme Müdürlüğünün 31/12/2020 Tarihli Mizanı
- Tablo 38** : Gümüşhane Üniversitesi 2014- 2018 Dönemi Stratejik Plan Çerçevesi
- Tablo 39** : Ekonomik Sınıflandırmaya Göre Bütçe Giderleri Tablosu (2018-2020)
- Tablo 40** : Ekonomik Sınıflandırmaya Göre Gerçekleşen Tahsilatların Karşılaştırılması (2018-2020)
- Tablo 41** : Program, Alt Program, Faaliyet Bilgileri (2020)
- Tablo 42** : Alt Program Hedef ve Göstergeleriyle İlgili Gerçekleşme Sonuçları ve Değerlendirmeler (2020)
- Tablo 43** : Performans Denetim Sonuçları (2020)
- Tablo 44** : Stratejik Planın Değerlendirilmesi (2020)
- Tablo 45** : Faaliyet Bilgileri (2018-2020)
- Tablo 46** : Yayınlarla İlgili Faaliyet Bilgileri (2018-2020)
- Tablo 47** : WOS' da İndekslenen / İndekslenmeyen Gümüşhane Üniversitesi Adresli Yayınlar (2020)
- Tablo 48** : Editörlük - Hakemlik Yapan Öğretim Üyesi Sayısı / Dergi Sayısı (2018-2020)
- Tablo 49A** : Erasmus Programı Kapsamında Yurt Dışında Üniversiteler Arasında Yapılan İkili Anlaşmalar (2020)
- Tablo 49B** : Yurt İçinde İkili Anlaşma Gerçekleştirilen Üniversiteler (2018-2020)
- Tablo 50** : Proje Bilgileri (2018-2020)
- Tablo 51** : 2020 Yılı Sektör Bazında Yatırım Harcamaları Gerçekleşme Raporu

GRAFİKLER

- Grafik 1** : Akademik Personelin Yaş İtibarıyla Dağılımı (2018-2020)
- Grafik 2** : İdari Personelin Hizmet Sınıflarına Göre Doluluk Durumu (2018-2020)
- Grafik 3** : İdari Personelin Eğitim Durumuna Göre Dağılımı (2018-2020)
- Grafik 4** : İdari Personelin Hizmet Sürelerine Göre Dağılımı (2018-2020)
- Grafik 5** : İdari Personelin Yaş Durumuna Göre Dağılımı (2018-2020)

I- GENEL BİLGİLER**A. MİSYON VE VİZYON****Misyonumuz**

Eleştirel düşünebilen, girişimci, üretken, rekabetçi, kişisel ve mesleki olarak kendini sürekli yenileyebilen fertler yetiştirebilmeyi, bilime evrensel katkı sağlayabilen araştırmalar yapabilmeyi, tüm değerleri ile bulunulan yöre, ülke ve dünya sorunlarına karşı duyarlı, şehrin, bölge ve ülkenin gelişmesine katkıda bulunan hizmetler yapabilmeyi görev edinmiştir.

Vizyonumuz

Kurumsal yapısını gittikçe güçlendiren; bulunduğu yörenin özellikle organik tarım, turizm ve madencilik potansiyelinin değerlendirilebilmesi için çalışmalar yapan; bilime katkılarıyla; ulusal ve uluslararası işbirlikleriyle topluma yararlı projeler üreten, ülke geleceğinde söz sahibi olan bir üniversite olmaktır.

B. YETKİ, GÖREV VE SORUMLULUKLAR

a. Kuruluş Bilgileri:

Tablo 1: Gümüşhane Üniversitesi Akademik Birimlerinin Kuruluş Tarihleri

		Kuruluş Tarihi	Açıklama
Enstitüler	Fen Bilimleri Enstitüsü	31.05.2008 Tarihli Kuruluş Kanunuyla Birlikte Gümüşhane Üniversitesi'ne bağlı olarak kuruldu.	-
	Sosyal Bilimler Enstitüsü	31.05.2008 Tarihli Kuruluş Kanunuyla Birlikte Gümüşhane Üniversitesi'ne bağlı olarak kuruldu.	-
Fakülteler	Mühendislik ve Doğa Bilimleri Fakültesi	11.07.1992 Tarihinde Karadeniz Teknik Üniversitesi'ne bağlı olarak kuruldu.	31.05.2008 tarihinde Gümüşhane Üniversitesi'ne devredildi.
	İktisadi ve İdari Bilimler Fakültesi	03.10.2007 Tarihinde Karadeniz Teknik Üniversitesi'ne bağlı olarak kuruldu.	31.05.2008 tarihinde Gümüşhane Üniversitesi'ne devredildi.
	Turizm Fakültesi	2010 Yılında kurulan Turizm İşletmeciliği ve Otelcilik Yüksekokulu, 22.04.2013 Tarihli Bakanlar Kurulunda Kabul Edilen 16.05.2013 Tarih ve 28649 Sayılı Resmi Gazetede yayımlanan kararla, Turizm Fakültesine dönüştürüldü.	-
	İletişim Fakültesi	31.05.2008 Tarihli Kuruluş Kanunuyla Birlikte Gümüşhane Üniversitesi'ne bağlı olarak kuruldu.	-
	İlahiyat Fakültesi	07.06.2010 Tarihli Bakanlar Kurulunda Kabul Edilerek 01.07.2010 Tarih ve 27628 Sayılı Resmi Gazetede yayımlandı.	-
	Sağlık Bilimleri Fakültesi	02.11.1996 Tarihinde Sağlık Yüksekokulu Karadeniz Teknik Üniversitesi'ne bağlı olarak kuruldu. 31.05.2008 tarihinde Gümüşhane Üniversitesi'ne devredildi.	8 Nisan 2016 tarihinde Sağlık Bilimleri Fakültesine dönüştürüldü.
	Edebiyat Fakültesi	14.11.2011 Tarih ve 2011/2471 Sayılı Bakanlar Kurulu Kararıyla Kabul Edilerek, 03.01.2012 Tarih ve 28162 Sayılı Resmi Gazetede yayımlandı.	-
Yüksek Okullar	Beden Eğitimi ve Spor Yüksekokulu	08.04.2010 Tarihli Bakanlar Kurulunda Kabul Edilerek 28.04.2010 Tarih ve 27565 Sayılı Resmi Gazetede yayımlandı.	-
	Uygulamalı Bilimler Yüksekokulu	22.03.2018 tarihli Yükseköğretim Genel Kurul Kararına ile kuruldu.	
Meslek	Gümüşhane Meslek Yüksekokulu	20.07.1982 Tarihinde Karadeniz Teknik Üniversitesi'ne bağlı olarak kuruldu.	31.05.2008 tarihinde Gümüşhane

			Üniversitesi'ne devredildi.
	Gümüşhane Sağlık Hizmetleri Meslek Yüksekokulu	10.09.1992 Tarihinde Karadeniz Teknik Üniversitesine bağlı olarak kuruldu.	31.05.2008 tarihinde Gümüşhane Üniversitesi'ne devredildi.
	Kelkit Aydın Doğan Meslek Yüksekokulu	20.07.1982 Tarihinde Atatürk Üniversitesine bağlı olarak kuruldu. 17.03.2006'da Erzincan Üniversitesine devredildi.	31.05.2008 tarihinde Gümüşhane Üniversitesi'ne devredildi.
	Kelkit Sağlık Hizmetleri Meslek Yüksekokulları	22.05.2008 tarihinde Erzincan Üniversitesi Rektörlüğüne bağlı olarak kuruldu.	22.07.2008 tarihinde Gümüşhane Üniversitesine devredildi.
	Şiran Mustafa Beyaz Meslek Yüksekokulu	Karadeniz Teknik Üniversitesine bağlı olarak kuruldu.	31.05.2008 tarihinde Gümüşhane Üniversitesi'ne devredildi.
	Kürtün Meslek Yüksekokulu	21.05.2009 Tarihli Yükseköğretim Kurulu Başkanlığı Genel Kurul Kararıyla kuruldu	-
	İrfan Can Köse Meslek Yüksekokulu	21.05.2009 Tarihli Yükseköğretim Kurulu Başkanlığı Genel Kurul Kararıyla kuruldu.	-
	Torul Meslek Yüksekokulu	21.05.2009 Tarihli Yükseköğretim Kurulu Başkanlığı Genel Kurul Kararıyla kuruldu.	-
	Sosyal Bilimler Meslek Yüksekokulu	24.08.2017 tarihli Yükseköğretim Yürütme Kurulu Kararı ile kuruldu.	-
	Şiran Sağlık Hizmetleri Meslek Yüksekokulu	22.06.2017 tarihli Yükseköğretim Yürütme Kurulu Kararı ile kuruldu.	-

Araştırma ve Uygulama Merkezleri	Sürekli Eğitim Uygulama ve Araştırma Merkezi	Yükseköğretim Kurulu Başkanlığı'nın 04.10.2010 Tarih ve 4904-36299 Sayılı Yazısı ile kuruldu.	-
	Kelkit Organik Tarım Uygulama ve Araştırma Merkezi	30.03.2011 Tarihli Yükseköğretim Kurulu Başkanlığı Yürütme Kurulu Kararıyla kuruldu	-
	Tıbbi Bitkiler, Geleneksel İlaçlar Uygulama ve Araştırma Merkezi (GÜN-TİBGİM)	30.05.2014 tarih 128 sayılı Yüksek Öğretim Kurulu kararı ile kuruldu.	-
	Eğitim Teknolojileri Uygulama ve Araştırma Merkezi	05.08.2014 tarih 75850160-101.04/47600 sayılı Yüksek Öğretim Kurulu kararı ile kuruldu.	-
	Merkezi Araştırma Laboratuvarı Uygulama ve Araştırma Merkezi	06.01.2013 tarihli Yüksek Öğretim Kurulu kararı ile kuruldu.	-
	Dil Eğitimi Uygulama ve Araştırma Merkezi	25.04.2017 tarihli Yükseköğretim Yürütme Kurulu Kararı ile kuruldu.	-
	Teknoloji Transfer Ofisi Uygulama ve Araştırma Merkezi	15 Ekim 2018 tarih ve 30566 sayılı Resmi Gazetede Yönetmeliği yayımlanan İnovasyon, Bilim ve Teknoloji Uygulama ve Araştırma Merkezi Yönetmeliği yürürlükten kaldırılarak, 27 Temmuz 2020 tarih 31198 sayılı Resmi Gazetede Araştırma Merkezi Yönetmeliği yayımlanmıştır.	
	Ahmed Ziyaüddin Gümüşhanevi Uygulama ve Araştırma Merkezi	16 Temmuz 2018 tarih ve 30480 sayılı Resmi Gazetede Yönetmeliği yayımlandı	
	Kariyer Geliştirme Uygulama ve Araştırma Merkezi	23 Ağustos 2020 tarih ve 31222 sayılı Resmi Gazetede Yönetmeliği yayımlandı.	

b. Yetki, Görev ve Sorumluluklar

T.C. Anayasası'nın 130. ve 131. maddeleri yükseköğretim ile ilgilidir. Türkiye'de yükseköğretim esas olarak 2547 Sayılı Yükseköğretim Kanunu ile düzenlenmektedir.

Yükseköğretim Kanunu'nun amacı; yükseköğretimle ilgili amaç ve ilkeleri belirlemek ve bütün yükseköğretim kurumlarının ve üst kuruluşlarının teşkilatlanma, işleyiş, görev, yetki ve sorumlulukları ile eğitim-öğretim, araştırma, yayım, öğretim elemanları, öğrenciler ve diğer personel ile ilgili esasları bir bütünlük içinde düzenlemektir.

İlgili Kanununun 12. maddesi uyarınca; yükseköğretim kurumlarının görevleri;

a) Çağdaş, uygarlık ve eğitim - öğretim esaslarına dayanan bir düzen içinde, toplumun ihtiyaçları ve kalkınma planları ilke ve hedeflerine uygun ve ortaöğretime dayalı çeşitli düzeylerde eğitim - öğretim, bilimsel araştırma, yayım ve danışmanlık yapmak,

b) Kendi ihtisas gücü ve maddi kaynaklarını rasyonel, verimli ve ekonomik şekilde kullanarak, milli eğitim politikası ve kalkınma planları ilke ve hedefleri ile Yükseköğretim Kurulu tarafından yapılan plan ve programlar doğrultusunda, ülkenin ihtiyacı olan dallarda ve sayıda insan gücü yetiştirmek,

c) Türk toplumunun yaşam düzeyini yükseltici ve kamuoyunu aydınlatıcı bilim verilerini söz, yazı ve diğer araçlarla yaymak,

d) Örgün, yaygın, sürekli ve açık eğitim yoluyla toplumun özellikle sanayileşme ve tarımda modernleşme alanlarında eğitilmesini sağlamak,

e) Ülkenin bilimsel, kültürel, sosyal ve ekonomik yönlerden ilerlemesini ve gelişmesini ilgilendiren sorunlarını, diğer kuruluşlarla işbirliği yaparak, kamu kuruluşlarına önerilerde bulunmak suretiyle öğretim ve araştırma konusu yapmak, sonuçlarını toplumun yararına sunmak ve kamu kuruluşlarınca istenecek inceleme ve araştırmaları sonuçlandırarak düşüncelerini ve önerilerini bildirmek,

f) Eğitim - öğretim seferberliği içinde, örgün, yaygın, sürekli ve açık eğitim hizmetini üstlenen kurumlara katkıda bulunacak önlemleri almak,

g) Yörelereindeki tarım ve sanayinin gelişmesine ve ihtiyaçlarına uygun meslek elemanlarının yetişmesine ve bilgilerinin gelişmesine katkıda bulunmak, sanayi, tarım ve sağlık hizmetleri ile diğer hizmetlerde modernleşmeyi, üretimde artışı sağlayacak çalışma ve programlar yapmak, uygulamak ve yapılanlara katılmak, bununla ilgili kurumlara işbirliği yapmak ve çevre sorunlarına çözüm getirici önerilerde bulunmak,

h) Eğitim teknolojisini üretmek, geliştirmek, kullanmak, yaygınlaştırmak,

ı) Yükseköğretimin uygulamalı yapılmasına ait eğitim - öğretim esaslarını geliştirmek, döner sermaye işletmelerini kurmak, verimli çalıştırmak ve bu faaliyetlerin geliştirilmesine ilişkin gerekli düzenlemeleri yapmaktır.

Bir yükseköğretim kurumu olarak Gümüşhane Üniversitesi, yukarıda belirtilen anayasa maddeleri ve Yükseköğretim Kanunu dışında aşağıda sıralanan kanun, kanun hükmünde kararname, tüzük, yönetmelik, genelge, yönerge ve tebliğlerde belirtilen görev ve sorumlulukları da yerine getirir. Başlıca kanunlar;

Yükseköğretim Kurumları Teşkilat Kanunu (2809), Yükseköğretim Personel Kanunu (2914), Devlet Memurları Kanunu (657), Yükseköğretim Üst Kuruluşları İle Yükseköğretim Kurumlarının İdari Teşkilatı Hakkında Kanun Hükmünde Kararname (124)

Ayrıca Kamu Mali Yönetimi ve Kontrol Kanunu (5018) gibi ilgili diğer kanunlar ve bu kanunlar uyarınca hazırlanan ikincil mevzuatın yasal yükümlülüklerine de uymak zorundadır.

C. İDAREYE İLİŞKİN BİLGİLER

1- Fiziksel Yapı

Tablo 2 : İdari Birimlerin Hizmet Alanları (2018 - 2020)

		Yıllar		
		2018	2019	2020
İdari Birimlerin Hizmet Alanları (Rektörlük Özel Kalem, Genel Sekreterlik, Daire Başkanlıkları, Hukuk Müşavirliği, DSİM)	Rektörlük Özel Kalem (RBBB)	1.600	1.600	1.600
	Genel Sekreterlik	264	288	296
	İdari ve Mali İşler Daire Başkanlığı	901	905	905
	Personel Daire Başkanlığı	208	208	208
	Kütüphane ve Dokümantasyon Daire Başkanlığı	4.400	4.614	4.614
	Sağlık Kültür ve Spor Dairesi Başkanlığı	542	484	484
	Bilgi İşlem Daire Başkanlığı	184	184	184
	Yapı İşleri ve Teknik Daire Başkanlığı	450	450	450
	Öğrenci İşleri Daire Başkanlığı	544	544	544
	Strateji Geliştirme Daire Başkanlığı	240	240	240
	Hukuk Müşavirliği	91	96	96
	İç Denetim Birim Başkanlığı	-	-	-
	Döner Sermaye İşletme Müdürlüğü	65	65	65
	Toplam (m²)	9.489	9.678	9.686

Tablo 3A : Akademik Birimlerin Hizmet Alanları (2018-2020)

		Yıllar		
		2018	2019	2020
Akademik Birimler	Enstitüler ve Araştırma Laboratuvarı	2.030	2.055	2.055
	Fakülteler	76.774	76.774	76.774
	Yüksek Okullar	7.856	7.856	7.856
	Meslek Yüksekokulları	48.989	54.665	54.865
Toplam (m²)	135.649	141.350	141.550	

Tablo 3B : Akademik Birimlerin Hizmet Alanları (2018-2020)

		Yıllar		
		2018	2019	2020
Enstitüler ve Araştırma Laboratuvarı	Fen Bilimleri Enstitüsü	180	180	180
	Sosyal Bilimler Enstitüsü	210	235	235
	Merkezi Araştırma Laboratuvarı	1.640	1.640	1.640
Toplam (m²)		2.030	2.055	2.055
Fakülteler	Mühendislik ve Doğa Bilimleri Fak.	21.300	21.300	21.300
	İktisadi ve İdari Bilimler Fakültesi	11.582	11.582	11.582
	Turizm Fakültesi	-	-	-
	İletişim Fakültesi	11.582	11.582	11.582
	İlahiyat Fakültesi	12.672	12.672	12.672
	Sağlık Bilimleri Fakültesi	5.850	5.850	5.850
	Edebiyat Fakültesi	13.788	13.788	13.788
Toplam (m²)		76.774	76.774	76.774
Yüksek Okullar	Uygulamalı Bilimler Yüksekokulu	-	-	-
	Beden Eğitimi ve Spor Y.O.	7.856	7.856	7.856
Toplam (m²)		7.856	7.856	7.856
Meslek Yüksekokulları	Gümüşhane Meslek Yüksekokulu	8.500	8.500	8.500
	Gümüşhane Sağlık Hizmetleri Meslek Yüksekokulu	3.200	5.876	5.876
	Kelkit Aydın Doğan Meslek Yüksekokulu	15.000	15.000	15.000
	Kelkit Sağlık Hizmetleri Meslek Yüksekokulları	4.713	4.713	4.713
	Şiran Mustafa Beyaz Meslek Yüksekokulu	3.000	3.000	3.200
	Kürtün Meslek Yüksekokulu	2.400	2.400	2.400
	Şiran Sağlık Hizmetleri Meslek Yüksekokulu	963	963	963
	Sosyal Bilimler Meslek Yüksekokulu	-	3.000	3.000
	İrfan Can Köse Meslek Yüksekokulu	3.150	3.150	3.150
	Torul Meslek Yüksekokulu	8.063	8.063	8.063
Toplam (m²)		48.989	54.665	54.865

* 2020 Yılı verileri için;

- Turizm Fakültesi hizmet alanları Mühendislik ve Doğa Bilimleri Fakültesi toplam akademik hizmet alanı içerisinde belirtilmiştir.
- Döner Sermaye İşletme Müdürlüğüne ait olan marangoz atölyesi (300 m²) Sosyal Bilimler MYO altında gösterilmiştir.
- Şiran Mustafa Beyaz MYO binasına yemekhane ve aşçılık öğrencileri için kullanılmak üzere 200 m² ilave yapı yapılmıştır.
- Fen Bilimleri Enstitüsü için 2018 ve 2019 yıllarına ait veri düzeltmesi yapılmıştır.

**Tablo 4 : Gümüşhane Üniversitesi
Taşınmazlarının Dağılımı (2020)**

		Mülkiyet Durumuna Göre Taşınmaz Alanı (m ²)			Toplam (m ²)
		Üniversite	Maliye / Hazine	Diğer	
Yerleşke Adı	Gümüşhanevi Kampüs Alanı	97.755,13	1.096.957,63	28.672,59	1.223.385,35
	Yeni Mah. (Lojmanlar)		1.260,00	-	1.260,00
	Kelkit Aydın doğan MYO	42.460,00	87.475,30	-	129.935,30
	Şiran Mustafa Beyaz MYO		6.209,76	-	6.209,76
	Kürtün MYO		27.575,25	-	27.575,25
	Torul MYO		23.649,76	-	23.649,76
	İrfan Can Köse MYO		19.765,32	-	19.765,32
	Toplam (m²)	140.215,13	1.262.893,02	28.672,59	1.431.780,74
* Yeşildere Eski Rum Okulu ve bulunduğu taşınmaz Gümüşhane İl Özel İdaresi tarafından 10 yıllığına tahsis kararı kaldırılmıştır.					
* Şiran Eski Hastanenin bulunduğu 202 ada 5 parsel nolu taşınmazı 963,28 m ² Üniversitemize süresiz tahsis edilmiştir.					

1.1 Eğitim Alanları Derslikler

Tablo 5 : Eğitim Alanları ve Derslikler (2018 - 2020)

			Kapasitesi							
			0 - 50	51 - 75	76 - 100	101 - 150	151 - 250	251 - Üzeri	Toplam	
Yıllar	2018	Eğitim Alanları	Amfi	0	2	7	5	2	0	16
			Sınıf	114	75	75	0	0	0	264
			Bilgisayar Laboratuvarı	23	2	1	0	0	0	26
			Diğer Laboratuvar	74	3	2	0	0	0	79
		Toplam	211	82	85	5	2	0	385	
	2019	Eğitim Alanları	Amfi	0	0	10	6	2	0	18
			Sınıf	137	61	75	0	0	0	273
			Bilgisayar Laboratuvarı	24	2	1	0	0	0	27
			Diğer Laboratuvar	49	11	0	0	0	0	60
		Toplam	210	74	86	6	2	0	378	
	2019	Eğitim Alanları	Amfi	0	0	10	6	2	0	18
			Sınıf	137	63	74	0	0	0	274
Bilgisayar Laboratuvarı			24	2	1	0	0	0	27	
Diğer Laboratuvar			48	11	0	0	0	0	59	
Toplam		210	209	76	85	6	2	378		

1.2 Sosyal Alanlar

1.2.1- Yemekhaneler ve Kantinler

Gümüşhane Üniversitesi Kampüs yerleşkesinde ve İlçe Meslek Yüksekokullarında öğrencilerin beslenme ihtiyaçlarını karşılamak üzere yemekhaneler ve kantinler mevcuttur.

Tablo 6 :
Yemekhaneler,
Kantin ve Kafeteryalar
(2018-2020)

		Yıllar								
		2018			2019			2020		
		Adet	Alan (m ²)	Kapasite (Kişi)	Adet	Alan (m ²)	Kapasite (Kişi)	Adet	Alan (m ²)	Kapasite (Kişi)
Sosyal Alanlar	Kantin & Kafeterya	18	3043,45	1.473	18	3.043,45	1.473	18	3.043,45	1473
	Öğrenci Yemekhanesi	8	1886,05	1018	8	1.886,05	1018	8	1886,05	1018
	Personel Yemekhanesi	2	830,00	308	2	830	308	2	830,00	308
	Restaurant	1	415,00	100	1	415	100	1	415,00	100

NOT: 1-Rektörlük Çay Ocağı Kantini 04.11.2020 tarihinde yapılan sözleşme ile 03.11.2023 tarihine kadar kiraya verilmiştir. Alanı 23 metrekare olup 9 kişilik kapasiteye sahiptir.

2-Şiran Mustafa Beyaz MYO Kantin-Kafeteryası 06.03.2020 tarihinde yapılan sözleşme ile 07.03.2023 tarihine kadar kiraya verilmiştir. Alanı 50 metrekare olup 40 kişilik kapasiteye sahiptir.

3-Mühendislik ve Doğa Bilimleri Fakültesi 18/09/2019 tarihli sözleşme ile 15/06/2022 yılına kadar İktisadi İşletme tarafından işletilecektir. Alanı 354,20 metrekare olup,140 kişilik kapasiteye sahiptir.

4-Kelkit Aydın Doğan MYO Kantin-Kafeteryası 24.09.2018 tarihinde yapılan sözleşme ile 30/06/2021 tarihine kadar kiraya verilmiştir. Alanı 138 metrekare olup 60 kişilik kapasiteye sahiptir.

5-Kürtün MYO kantin Kafeteryası 09.03.2018 tarihinde yapılan sözleşme ile 19.03.2021 tarihine kadar kiraya verilmiştir. Alanı 45 metrekare olup 25 kişilik kapasiteye sahiptir.

6-İrfan Can Köse MYO Kantin –Kafeteryası 11.04.2019 tarihinde yapılan sözleşme ile 12.07.2022 tarihine kadar kiraya verilmiştir. Alanı 112,80 metrekare olup 62 kişilik kapasiteye sahiptir.

7- Gümüşhane MYO Kantin-Kafeteryası 25.05.2020 tarihinde yapılan sözleşme ile 27.02.2023 tarihine kadar kiraya verilmiştir. Alanı 392 metrekare olup 200 kişilik kapasiteye sahiptir.

8- İİBF Kantini 10.09.2019 tarihinde yapılan sözleşme ile 15.06.2022 tarihine kadar kiraya verilmiştir. Alanı 440,00 metrekare olup ,242 kişilik kapasiteye sahiptir.

9-Edebiyat Fakültesi kantini 30.06.2020 tarihine kadar sözleşmesi bitmiştir. Alanı 215 metrekare olup,160 kişilik kapasiteye sahiptir.

10- Sağlık Bilimleri Fakültesi Kantini 30.06.2020 tarihine kadar sözleşmesi bitmiştir. Alanı 137 metrekare olup 80 kişilik kapasiteye sahiptir.

11- Beden Eğitimi ve Spor Yüksekokulu 30.06.2020 tarihine kadar sözleşmesi bitmiştir. Alanı 233,57 metrekare olup 100 kişilik kapasiteye sahiptir.

12-Gümüşhane Sağlık Hizmetleri Meslek Yüksekokulu kantini 18.09.2018 tarihinde yapılan sözleşme ile 30.06.2020 tarihine kadar kiraya verilmiştir. Alanı 105 metrekare olup ,51 kişilik kapasiteye sahiptir.

13-Sosyal Tesisler Binası zemin katında bulunan 142,56 m² lik alan 13.07.2017 tarihinde yapılan sözleşme ile 26.07.2017 tarihten 26.10.2020 tarihine kadar kafe olarak işletilmek üzere kiraya verilmiştir.

14-Sosyal Tesisler Binası bahçesinde bulunan 94 metrekarelik alan 30.11.2017 tarihinde yapılan sözleşme ile 13.11.2020 tarihine kadar kafeterya olarak işletilmek üzere kiraya verilmiştir.

15-Torul MYO Kantini 22.02.2019 tarihinde yapılan sözleşme ile 22.02.2022 tarihine kadar kiraya verilmiştir. Alanı 89,32 metrekare olup 50 kişilik kapasiteye sahiptir.

16- Şiran Sağlık Hizmetleri MYO kantini 26.02.2019 tarihinde yapılan sözleşme ile 06.07.2021 tarihine kadar kiraya verilmiştir. Alanı 30 metrekare olup,10 kişilik kapasiteye sahiptir.

17-Kelkit SHMYO Kantin-Kafeteryası 26.09.2019 tarihinde yapılan sözleşme ile 15.06.2022 tarihine kadar kiraya verilmiştir. Alanı 27 metrekare olup10 kişilik kapasiteye sahiptir.

18- Sosyal tesisler personel kafeteryası 415 metrekare olup, 125 kişilik kapasiteye sahiptir.

1.2.2- Misafirhaneler, Lojmanlar, Spor Tesisleri ve Diğer Ekinlik Alanları

Misafirhanemiz Üniversite personeli; bunların eş ve çocukları, emeklileri ile kanunen bakmakla yükümlü oldukları aile bireyleri, yakınları, öğrenciler ve aileleri, mezunlar ile diğer konukların sosyal amaçlı ihtiyaçlarını karşılamak amacıyla hizmet vermektedir. Üniversitemiz kampus alanında ve bütün ilçe meslek yüksekokullarında spor tesisi bulunmaktadır.

Tablo 7 : Sosyal Alanlar (2018-2020)

		Yıllar								
		2018			2019			2020		
		Adet	Alan (m ²)	Kapasite (Kişi)	Adet	Alan (m ²)	Kapasite (Kişi)	Adet	Alan (m ²)	Kapasite (Kişi)
Sosyal Alanlar	Kamu Konutları (Lojman)	231	32.817	0	231	32.817	0	231	34.347	0
	Misafirhane	1	1.215	66	1	1.215	66	1	1.215	66
	Toplam	232	34.032	66	232	34.032	66	232	35.562	66
Tesis Türü	Kapalı Spor Tesisi	6	12.421	2.000	6	12.421	2.000	6	12.421	2.000
	Açık Spor Tesisi	12	11.826	1.262	12	12.277	1.262	12	12.907	1.262
	Toplam	18	24.247	3.262	18	24.698	3.262	18	25.328	3.262
Diğer Etkinlik Alanları	Sinema Salonu							1	0	235
	Eğitim ve Dinlenme Tesisleri	-	-	-	-	-	-	0	0	0
	Öğrenci Kulüpleri	33			35			43	0	0
	Mezun Öğrenciler Derneği	-	-	-	-	-	-	0	0	0
	Okul Öncesi ve İÖO Alanları	1	389	50	1	419	45	1	419	45
	Kafe ve Eğlence Hobi Salon Alanları							0	0	0
Toplam	34	389	50	36	419	45	45	419	280	

* Köse İrfan Can MYO kullanımında olan 4 adet lojman ve Torul MYO kullanımında olan 1 adet lojmanın mülkiyeti İl Özel İdaresine aittir.

* Kürtün MYO'da bulunan lojmanlara ait 1.520 m² alan 2020 yılı içerisindeki verilere eklenmiştir.

1.2.3- Toplantı – Konferans Salonları

Tablo 8 : Toplantı ve Konferans Salonları (2018-2020)

		Yıllar								
		2018			2019			2020		
		Toplantı Salonu	Konferans	Toplam	Toplantı Salonu	Konferans Salonu	Toplam	Toplantı Salonu	Konferans Salonu	Toplam
Kapasite	0 - 50 Kişilik	21	3	24	23	0	23	23	0	23
	51 - 75 Kişilik	3	2	5	3	1	4	3	1	4
	76 - 100 Kişilik	2	5	7	4	6	10	4	6	10
	101 - 150 Kişilik	0	0	0	0	0	0	0	0	0
	151 - 250 Kişilik	0	4	4	1	4	5	1	4	5
	251 ve Üzeri	1	3	4	0	3	3	0	3	3
Toplam		27	17	44	31	14	45	31	14	45
*Yıl verileri İdari ve Akademik Birimlerden alınmıştır.										

1.3 - Hizmet Alanları

1.3.1- Akademik Personel Hizmet Alanları

Tablo 9 : Akademik Personel Hizmet Alanları (2018-2020)

		Yıllar	Sayısı (Adet)	Alanı (m ²)	Kullanan Sayısı (Kişi)
Hizmet Alanı Türü	Çalışma Odası	2018	614	12392,04	626
		2019	645	13232,00	643
		2020	645	13232,00	628
*Yıl verileri Akademik Birimlerden alınmıştır.					

1.3.2-İdari Personel Hizmet Alanları

Tablo 10: İdari Personel Hizmet Alanları (2017 - 2019)

			Sayısı (Adet)	Alanı (m ²)	Kullanan Sayısı (Kişi)
Hizmet Alanı Türü	2018	Servis	56	3201,90	100
		Çalışma Odası	157	4301,23	151
		Toplam	213	7503,13	251
	2019	Servis	64	3.534	107
		Çalışma Odası	157	4.301	151
		Toplam	221	7835,23	258
	2019	Servis	64	3.534	107
		Çalışma Odası	157	4.301	151
		Toplam	221	7835,23	258

*Yıl verileri İdari ve Akademik Birimlerden alınmıştır.

1.3.3-Ambar, Arşiv Alanları ve Atölyeler

Tablo 11 : Ambar, Arşiv Alanları ve Atölyeler (2018-2020)

		Yıllar					
		2018		2019		2020	
		Adet	Alan (m ²)	Adet	Alan (m ²)	Adet	Alan (m ²)
Diğer Hizmet Alanları Türü	Ambar Alanları	32	1.508,50	37	1.910,40	39	1.940,40
	Arşiv Alanları	39	952,69	43	1.267,13	42	1.257,13
	Atölyeler	29	1.237,00	29	1.237,00	29	1.237,00
	Toplam	100	3.698,19	109	4.414,53	110	4.434,53

*Yıl verileri İdari ve Akademik Birimlerden alınmıştır.

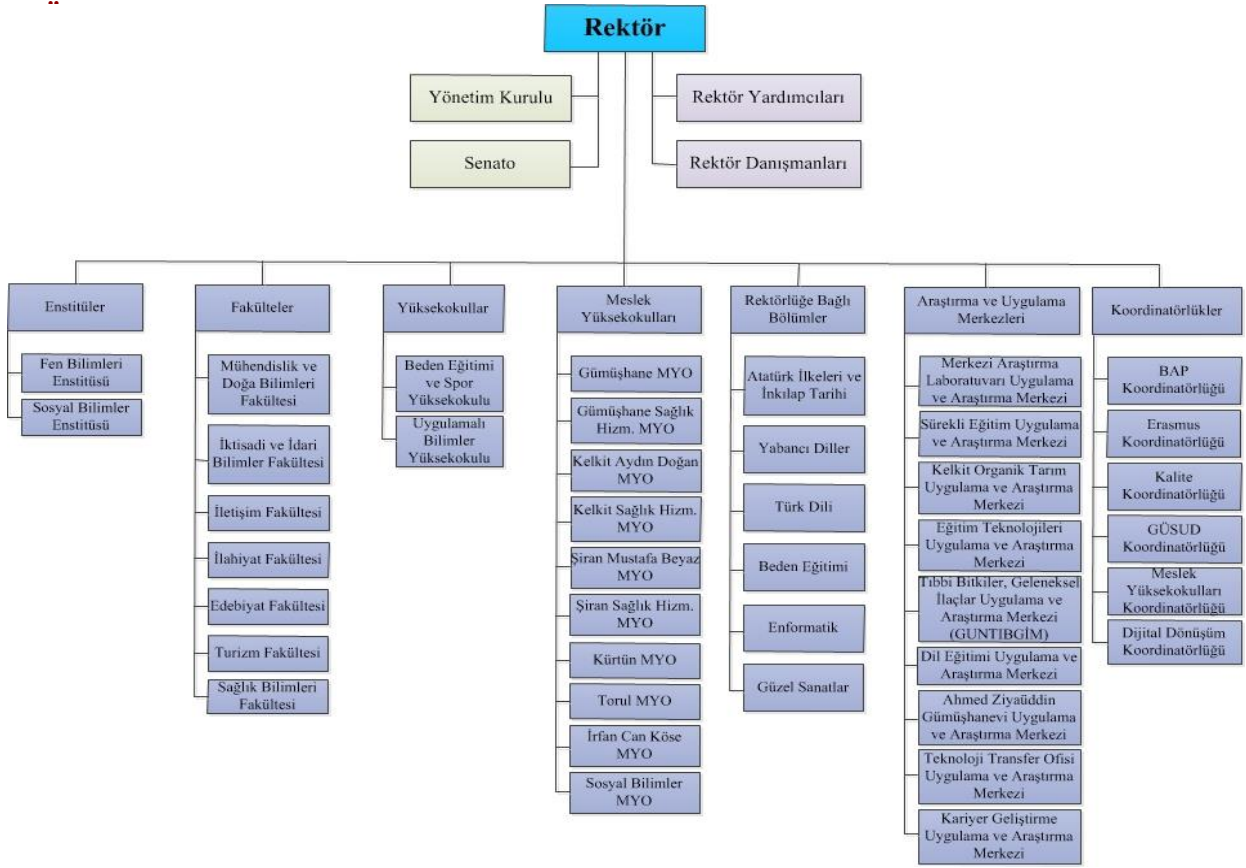

Şekil 1 : Akademik Birimler Organizasyon Şeması

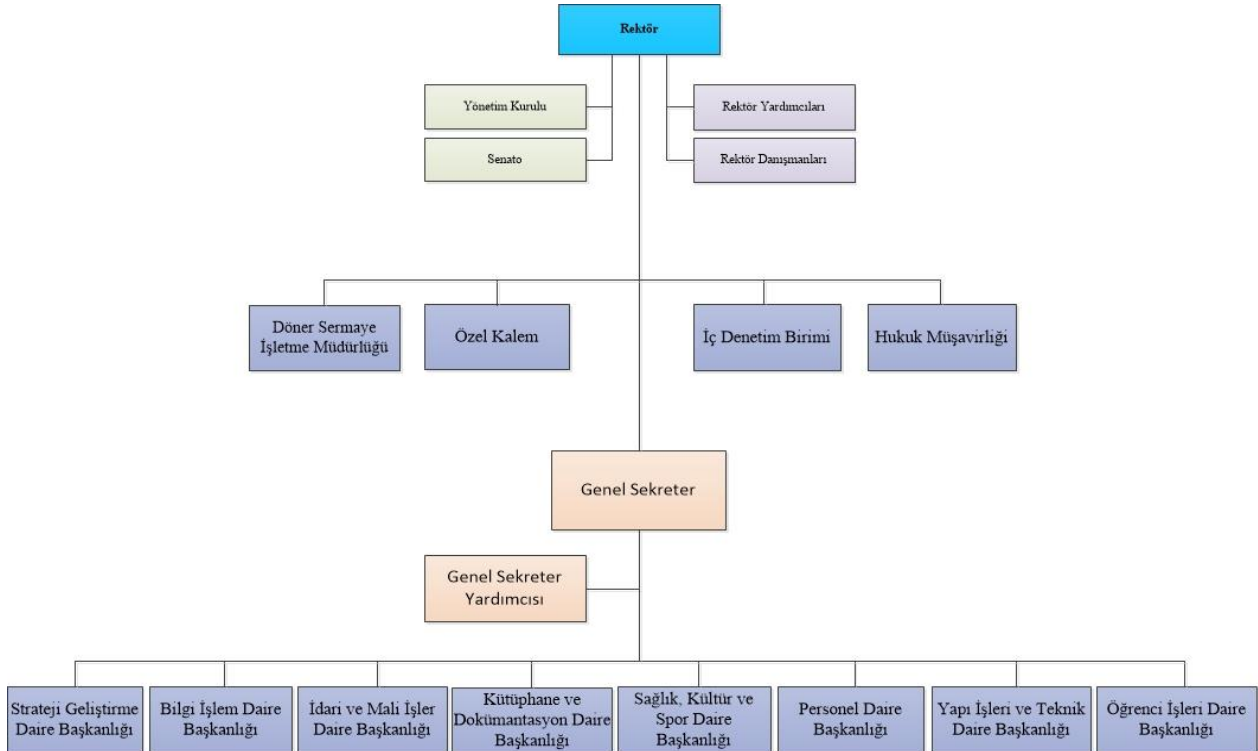

Şekil 2 : İdari Birimler Organizasyon Şeması

3- Bilgi ve Teknoloji Kaynakları**3.1- Yazılımlar**

Üniversitemizde kullanılmakta olan bilgi teknolojileri ve yazılımlar aşağıda sıralanmıştır.

- 1- Bütünleşik Kamu Mali Yönetim Bilgi Sistemi (BKMYBS)
- 2- Bütçe Yönetim Enformasyon Sistemi (e-bütçe)
- 3- Harcama Yönetim Sistemi (MYS)
- 4- TÜBİTAK Projeleri Transfer Takip Sistemi (TTS)
- 5- Kamu Yatırımları Bilgi Sistemi (KAYA)
- 6- Elektronik Kamu Alımları Platformu (EKAP)
- 7- Personel Otomasyon Programı
- 8- Öğrenci Otomasyon Programı
- 9- Kütüphane Otomasyon Programı
- 10- İhalelerde Yaklaşık Maliyet ve Metraj Hesaplama Yazılımları,
- 11- Yükseköğretim Kurulu Ortak Veri tabanı (YÖKSİS)
- 12- Kamu Elektronik Bordro Sistemi (e-Bordro)
- 13- Elektronik Belge Yönetim Sistemi (EBYS)
- 14- Devlet Malzeme Ofisi Bilgi Sistemi
- 15- Elektronik Kamu Bilgi Yönetim Sistemi (KAYSİS)
- 16- İmza Yetkilileri Yönetim Modülü (İYEM)
- 17- Taşınmaz ve Kira Yönetim Sistemi

Ayrıca Başbakanlık Mevzuat Bilgi Sistemi, Resmi Gazete Bilgi Sistemi, Sayıştay, Kamu İhale Kurumu, YÖK ve diğer üniversitelerin sistemlerinden yararlanılmaktadır.

3.2 Kütüphane Kaynakları

**Tablo 12 : Kütüphane Kaynakları
(2018 - 2020)**

		Yıllar (Adet)		
		2018	2019	2020
Kaynak Türü	Ders Kitabı	1708	1720	1760
	Kaynak Kitap	48074	90418	99662
	Referans Kitap	1695	2823	3888
	Toplam Kitap Sayısı	51477	94961	105310
	Basılı Periyodik Yayın Sayısı	38	45	45
	Elektronik Yayın Sayısı	27	46	47
	e-kitap Sayısı	188975	228977	256905
	Toplam	240517	324029	362307
* Yıllar itibariyle kaynak türleri için verilen sayısal veriler; her yıl için ilgili kaynak türündeki toplam sayısal değerleri ifade eder.				
** Veriler Kütüphane ve Dokümantasyon Daire Başkanlığından alınmıştır.				

3.3- Abone Olunan Bazı Kütüphane Veri Tabanları

Tablo 13: Abone Olunan Bazı Kütüphane Veri Tabanları (2020)

TUBİTAK - EKUAL Konsosiyumu Veritabanları	Sıra No	Veritabanı	Sıra No	Veritabanı	Kütüphanemiz Tarafından Satın Alınan Veritabanları	Sıra No	Veritabanı
	1	CAB Abstracts	27	DynaMed		1	Proquest
	2	EBSCOHOST	28	Emerald Premier eJournal		2	Sobiad
	3	Academic Search Ultimate	29	IEEE		3	İdealonline
	4	Business Source Ultimate	30	iThenticate		4	Hiper Kitap
	5	Central & Eastern European Academic Source	31	JSTOR Archive Journal Content			
	6	ERIC	32	Mendeley			
	7	MasterFILE Complate	33	ProQuest Dissertations & Theses			
	8	MasterFILE Reference eBook Collection	34	ScienceDirect Freedom Collection			
	9	Newspaper Source Plus	35	Scopus			
	10	OpenDissertations	36	Springer Nature – Academic Journals			
	11	Regional Business News	37	Springer Nature – Nature Journals All			
	12	The Belt and Road Initiative Reference Source	38	Springer Nature – SpringerLink			
	13	TR Dizin	39	Springer Nature – Adis			
	14	Applied Science & Business Periodicals Retrospective	40	Springer Nature – Palgrave Macmillan Journals			
	15	Applied Science & Technology Index Retrospective	41	Taylor & Francis			
	16	Art Index Retrospective	42	Turnitin			
	17	Business Periodicals Index Retrospective	43	Web of Science			
	18	Education Index Retrospective	44	Science Citation Index			
	19	European Views of the Americas: 1493 to 1750	45	Social Science Citation Index			
	20	GreenFILE	46	Art & Humanities Citation Index			
	21	Humanities & Social Sciences Index Retrospective	47	Book Citaiton Index			
	22	Library, Information Science & Technology Abstracts	48	Conference Proceedings Citation Index (CPCI-S) ve (CPCI-SSH)			
	23	MEDLINE	49	Wiley Online Library			
	24	Newswires	50	İNTİHAL.NET			
	25	Teacher Reference Center	51	TURNİTİN			
26	Web News						

* Veriler Kütüphane ve Dokümantasyon Daire Başkanlığından alınmıştır.

3.4. Bilgisayar Kaynakları

Tablo 13 :
Bilgisayar
Kaynakları (2018 -
2020)

		Yıllar										
		2018			2019				2020			
		Masaüstü Bilgisayar		Taşınabilir Bilgisayar	Masaüstü Bilgisayar		Taşınabilir Bilgisayar	Tümleşik (All-In-One)	Masaüstü Bilgisayar		Taşınabilir Bilgisayar	Tümleşik (All-In-One)
		Kasa	Ekran		Kasa	Ekran			Kasa	Ekran		
Birimler	Enstitüler	20	5	3	14	4	3	0	14	4	3	0
	Fakülteler	578	427	301	572	431	299	1	570	429	297	1
	Yüksekokullar	25	16	6	28	9	6	0	33	14	6	0
	Meslek Yüksekokulları	544	313	76	542	400	71	16	590	450	73	18
	İdari Birimler	201	120	44	239	179	40	14	268	207	45	16
	Rektörlük Özel Kalem (RBBB)	12	2	12	13	2	14	0	12	11	11	0
Toplam		1.380	883	442	1.408	1.025	433	31	1.487	1.115	435	35

*Yıl verileri TKYS sistemi üzerinden alınmıştır.

3.5 Diğer Bilgi ve Teknolojik Kaynaklar

Tablo 14 : Diğer
Bilgi ve
Teknolojik
Kaynakları
(2018 - 2020)

		Projeksiyon	Fotokopi Makinesi	Faks Makinası	Yazıcılar	Telefon (Telsiz ve Sabit)	Diğer Teknolojik Kaynaklar	Toplam
Yıllar	2018	311	86	20	480	1121	735	2753
	2019	342	84	18	554	1208	608	2814
	2020	337	91	20	564	983	850	2845

* Yıl verileri idari ve akademik birimlerden alınmıştır.

4-İnsan Kaynakları

4.1- Akademik Personel

Üniversitemize tahsis edilmiş bulunan 1037 adet akademik personel kadrosunun 2020 yılı sonu itibari ile 636 adedi dolu, 401 adedi boş bulunmaktadır. Tahsis edilen kadronun % 61,3'ü kullanılmıştır.

Tablo 16 : Akademik Personel Kadrolarının Doluluk Oranına ve İstihdam Şekline Göre Dağılımı (2018 - 2020)

		Yıllar								
		2018			2019			2020		
		A Dolu	B Boş	C Toplam	A Dolu	B Boş	C Toplam	A Dolu	B Boş	C Toplam
Unvanlar	Profesör	17	16	33	25	8	33	28	40	68
	Doçent	47	47	94	58	36	94	61	63	124
	Dr. Öğrt. Üyesi	190	62	252	186	68	254	179	76	255
	Öğretim Görevlisi	170	61	231	181	48	229	194	80	274
	Araştırma Görevlisi	202	139	341	193	148	341	174	142	316
	Toplam	626	325	951	643	308	951	636	401	1.037
	Oran	65,8%	34,2%	100.0	67,6%	32,4%	100.0	61,3%	38,7%	100,0%
* Dolu Kadro Oranı: A/C * 100										
** Personel Daire Başkanlığı'nın 31.12.2018, 31.12.2019 ve 31.12.2020 tarihli verileri esas alınmıştır.										
*** 31.12.2020 tarihi itibariyle Üniversitemizde eğitim öğretim hizmeti veren 636 akademik personel bulunmaktadır.										

4.2- Yabancı Uyruklu Akademik Personel

Gümüşhane Üniversitesinde 2020 yılı itibari ile yabancı uyruklu 8 (Sekiz) akademik personel bulunmaktadır.

		2020	
		Çalıştığı Birim	Sayısı
Unvanlar	Profesör	Mühendislik Ve Doğa Bilimleri Fakültesi	1
	Dr. Öğr. Üyesi	İktisadi ve İdari Bilimler Fakültesi	1
	Dr. Öğr. Üyesi	İlahiyat Fakültesi	2
	Dr. Öğr. Üyesi	İlahiyat Fakültesi	1
	Öğretim Görevlisi	İlahiyat Fakültesi	3
		Toplam	8
*Personel Daire Başkanlığı'nın 31.12.2020 tarihli verileri esas alınmıştır.			

4.3- Diğer Üniversitelerde Görevlendirilen Akademik Personel

Tablo 17 : 2020 Yılı Diğer Üniversitelerde Görevlendirilen Gümüşhane Üniversitesi Akademik Personeli		Akademik Birimi	Kişi Sayısı	Açıklama
Unvanlar	Dr. Öğr. Üyesi	Mühendislik ve Doğa Bilimleri Fakültesi, Mühendislik ve Doğa Bilimleri Fakültesi, Edebiyat Fakültesi	3	35. Madde
	Öğretim Görevlisi	Mühendislik ve Doğa Bilimleri Fakültesi, Sağlık Bilimleri Fakültesi	1	35. Madde
	Öğretim Görevlisi	Mühendislik ve Doğa Bilimleri Fakültesi, Kelkit Aydın Doğan MYO	1	35. Madde
		Toplam	4	
*Personel Daire Başkanlığı'nın 31.12.2020 tarihli verileri esas alınmıştır.				

4.4- Başka Üniversitelerden Üniversitemize Görevlendirilen Akademik Personel

Tablo 18 : Başka Üniversitelerden Üniversitemize (Kurumumuza) Görevlendirilen Akademik Personel

		Yıllar					
		2018		2019		2020	
		Çalıştığı Bölüm	Geldiği Üniversite	Çalıştığı Bölüm	Geldiği Üniversite	Çalıştığı Bölüm	Geldiği Üniversite
Unvanlar	Profesör	Rektör	19 Mayıs Üniversitesi	Rektör	19 Mayıs Üniversitesi	Rektör	19 Mayıs Üniversitesi
	Profesör	Mühendislik Fakültesi Dekanı	19 Mayıs Üniversitesi	Mühendislik Fakültesi Dekanı	19 Mayıs Üniversitesi	Mühendislik Fakültesi Dekanı	19 Mayıs Üniversitesi
	Profesör	İktisadi ve İdari Bilimler Fakültesi Dekan V.	KTÜ	İktisadi ve İdari Bilimler Fakültesi Dekan V.	KTÜ		
	Dr. Öğr. Üyesi	Gümüşhane Sağlık Hizmetleri MYO Müdür V.	19 Mayıs Üniversitesi	Gümüşhane Sağlık Hizmetleri MYO Müdür V.	19 Mayıs Üniversitesi		
	Toplam	4	4	4	4	1	1

*Personel Daire Başkanlığı'nın 31.12.2018 - 31.12.2019 ve 31.12.2020 tarihli verileri esas alınmıştır.

4.5. Akademik Personelin Yaş İtibariyle Dağılımı

Üniversitemizdeki akademik personelin 2020 yılı itibariyle yaş gruplarına dağılımı incelendiğinde 21-30 yaş aralığındaki yaş gruplarının yüzde 18,95 olduğu, 31-40 yaş aralığında akademik personel sayısının yüzde 56,85'si ile toplam akademik personel içerisinde en büyük payı aldığı görülmektedir. 41 yaş üzeri yaş gruplarının payı yüzde 24,20 olmuştur. Bu oranlara göre genç bir akademik kadroya sahip olduğumuz söylenebilir.

Tablo 19 : Akademik Personelin Yaş İtibariyle Dağılımı (2018 - 2020)

		Yıllar					
		2018		2019		2020	
		Kişi Sayısı	Yüzde	Kişi Sayısı	Yüzde	Kişi Sayısı	Yüzde
Yaş Dağılımı	21 - 25 Arası	10	1,60%	17	2,64%	10	1,59%
	26 - 30 Arası	141	22,52%	110	17,11%	109	17,36%
	31 - 35 Arası	221	35,30%	236	36,70%	214	34,08%
	36 - 40 Arası	126	20,13%	137	21,31%	143	22,77%
	41 - 50 Arası	97	15,50%	110	17,11%	119	18,95%
	51 - Üzeri	31	4,95%	33	5,13%	33	5,25%
Toplam		626	100.0	643	100.0	628	100.0
* Personel Daire Başkanlığının 31.12.2018, 31.12.2019 ve 31.12.2020 tarihli verileri esas alınmıştır.							

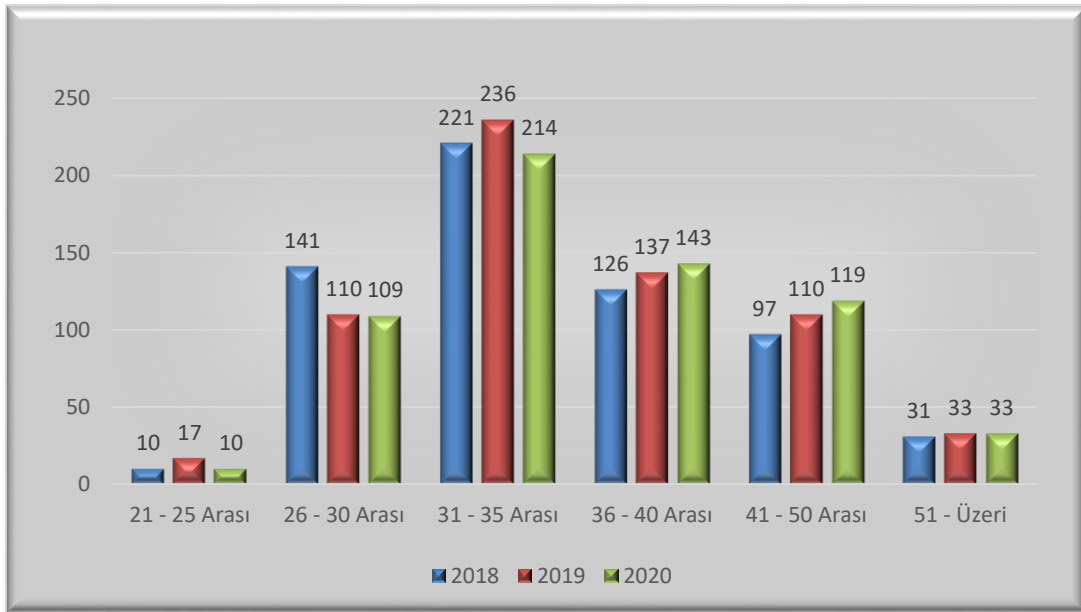

Grafik 1: Akademik Personelin Yaş İtibariyle Dağılımı (2018-2020)

4.6- İdari Personel

2019 yılında idari kadrolardaki doluluk oranı yüzde 51,0 düzeyindeyken aynı şekilde 2020 yılı sonu itibariyle de idari kadrolardaki doluluk oranı yüzde 51,0 olarak gerçekleşmiştir.

657 Sayılı DMK’ da yer alan hizmet sınıfları ayırımına göre 2020 yılı idari personel sayısının yüzde 71,70’u genel idari hizmetler sınıfında yer almaktadır. Yüzde 18,99’sı teknik hizmetleri sınıfında, yüzde 6,20’i yardımcı hizmetli sınıfında, yüzde 0,78’i avukatlık hizmetleri sınıfında ve yüzde 2,33’si ise Sağlık Hizmetleri Sınıfında yer almaktadır.

Tablo 20 : İdari Personelin Hizmet Sınıflarına Göre Doluluk Oranları (2018 - 2020)

	Yıllar								
	2018			2019			2020		
	Dolu	Boş	Toplam	Dolu	Boş	Toplam	Dolu	Boş	Toplam
Genel İdari Hizmetler Sınıfı	184	161	345	186	161	347	185	162	347
Sağlık Hizmetleri Sınıfı	3	11	14	3	11	14	6	8	14
Teknik Hizmetler Sınıfı	48	56	104	50	54	104	49	55	104
Avukatlık Hizmetleri Sınıfı	1	2	3	2	1	3	2	1	3
Yardımcı Hizmetler Sınıfı	15	25	40	17	21	38	16	22	38
Toplam	251	255	506	258	248	506	258	248	506
Oran %	49,6%	50,4%	100,0	51,0%	49,0%	100,0	51,0%	49,0%	100,0

* Personel Daire Başkanlığı’nın 31.12.2018, 31.12.2019 ve 31.12.2020 tarihli verileri esas alınmıştır.

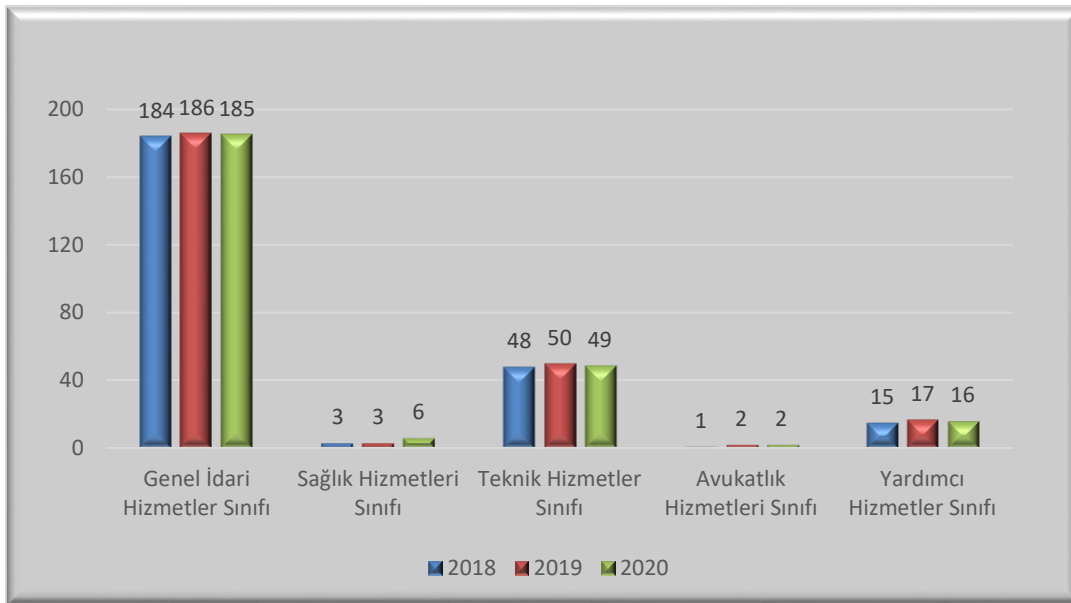

Grafik 2: İdari Personelin Hizmet Sınıflarına Göre Doluluk Durumu (2018-2020)

4.7- İdari Personelin Eğitim Durumu

İdari personelin eğitim durumu tablosuna göre;

2019 yılında, yüksek lisans ve doktora eğitim düzeyinde olan idari personelimizin oranı yüzde 6,97, lisans eğitimi düzeyinde 63,95, ön lisans eğitimi düzeyinde 14.,34, lise eğitimi düzeyinde 12.02, ilköğretim eğitimi düzeyinde 2,71 olarak gerçekleşmiştir.

2020 yılı sonu itibariyle, yüksek lisans ve doktora eğitimi düzeyinde olan idari personelimizin oranı yüzde 10,47, lisans eğitimi düzeyinde 60,08, ön lisans eğitimi düzeyinde 15,50, lise eğitimi düzeyinde 12,40, ilköğretim eğitimi düzeyinde 1,55 olarak gerçekleşmiştir.

Tablo 21 : İdari Personelin Eğitim Durumuna Göre Dağılımı (2018 - 2020)

	Yıllar						
	2018		2019		2020		
	Kişi Sayısı	Yüzde	Kişi Sayısı	Yüzde	Kişi Sayısı	Yüzde	
İdari Personelin Eğitim Durumları	İlköğretim	10	3,98%	7	2,71%	4	1,55%
	Lise	22	8,76%	31	12,02%	32	12,40%
	Ön Lisans	43	17,13%	37	14,34%	40	15,50%
	Lisans	160	63,75%	165	63,95%	155	60,08%
	Yüksek Lisans	16	6,37%	15	5,81%	25	9,69%
	Doktora	0	0,00%	3	1,16%	2	0,78%
	Toplam	251	100.0	258	100.0	258	100.0

* Personel Daire Başkanlığı'nın 31.12.2018, 31.12.2019 ve 31.12.2020 tarihli verileri esas alınmıştır.

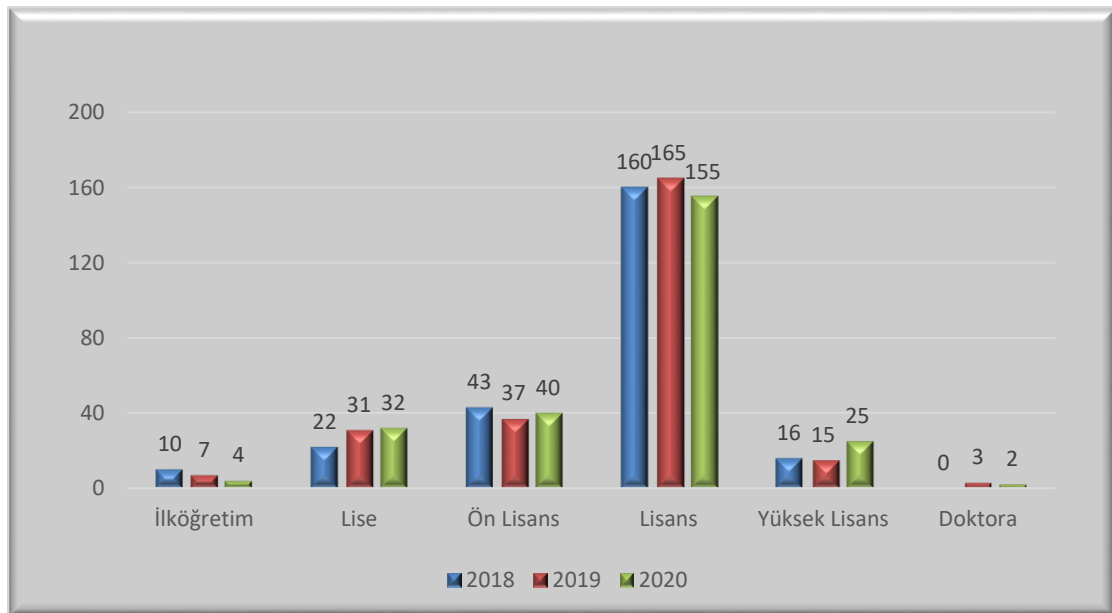

Grafik 3: İdari Personelin Eğitim Durumuna Göre Dağılımı (2018-2020)

4.8- İdari Personelin Hizmet Süreleri

İdari personelimizin hizmet süreleri tablosuna göre;

2019 yılı sonu itibariyle 1-3 yıl arasında görev yapanların oranı yüzde 14,73, 4-20 yıl arasında yüzde 64,73 ve 21 yıl ve üzeri 20,54 iken;

2020 yılında, 1-3 yıl arasında görev yapanların oranı yüzde 15,12, 4-20 yıl arasında yüzde 63,95 ve 21 yıl ve üzeri 20,93 olarak gerçekleşmiştir.

Tablo 22 : İdari Personelin Hizmet Sürelerine Göre Dağılımı (2018 - 2020)

		Yıllar					
		2018		2019		2020	
		Kişi Sayısı	Yüzde	Kişi Sayısı	Yüzde	Kişi Sayısı	Yüzde
İdari Personelin Hizmet Süreleri	1 - 3 Yıl	33	13,15%	38	14,73%	39	15,12%
	4 - 6 Yıl	57	22,71%	52	20,16%	36	13,95%
	7 - 10 Yıl	67	26,69%	64	24,81%	76	29,46%
	11 - 15 Yıl	22	8,76%	26	10,08%	34	13,18%
	16 - 20 Yıl	22	8,76%	25	9,69%	19	7,36%
	21 - Üzeri	50	19,92%	53	20,54%	54	20,93%
	Toplam	251	100.0	258	100.0	258	100.0
* Personel Daire Başkanlığı'nın 31.12.2018, 31.12.2019 ve 31.12.2020 tarihli verileri esas alınmıştır.							

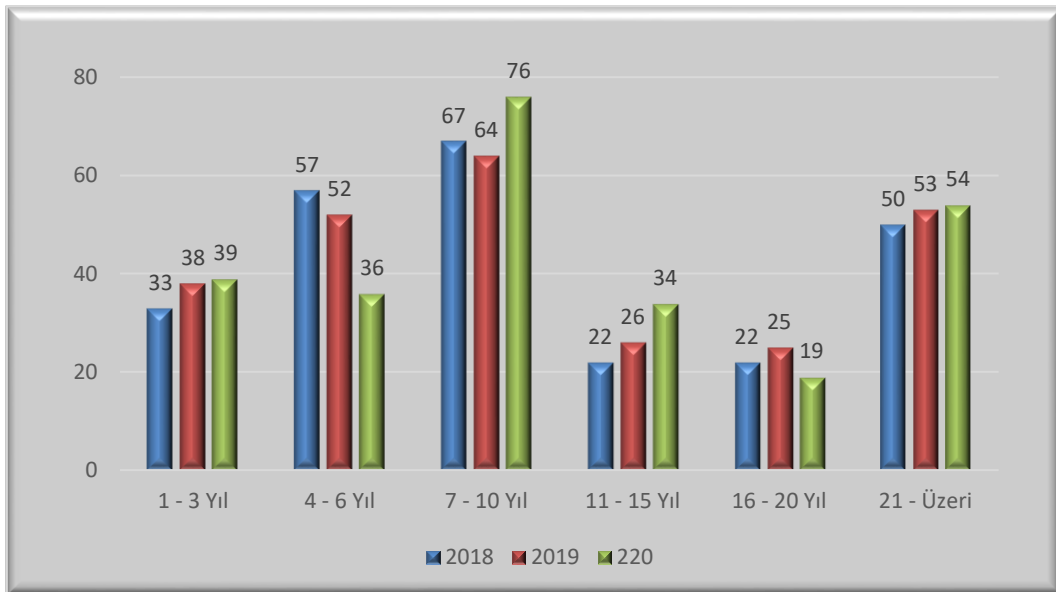

Grafik 4: İdari Personelin Hizmet Sürelerine Göre Dağılımı (2018-2020)

4.9- İdari Personelin Yaş İtibariyle Dağılımı

İdari personelimizin yaş durumu tablosuna göre;

2018 yılı sonu itibariyle 21-25 yaş aralığında görev yapanların oranı yüzde 5,04, 26-30 yaş aralığında yüzde 16,28, 31-40 yaş aralığında yüzde 48,44, 41-50 yaş aralığında yüzde 18,22 ve 51 yaş ve üzeri yüzde 12,02 iken,

2020 yılı sonu itibariyle 21-25 yaş aralığında görev yapanların oranı yüzde 4,35, 26-30 yaş aralığında yüzde 13,44, 31-40 yaş aralığında yüzde 49,80, 41-50 yaş aralığında yüzde 19,76 ve 51 yaş ve üzeri yüzde 12,65 olarak gerçekleşmiştir.

Tablo 23 : İdari Personelin Yaş Durumuna Göre Dağılımı (2018 - 2020)

		Yıllar					
		2018		2019		2020	
		Kişi Sayısı	Yüzde	Kişi Sayısı	Yüzde	Kişi Sayısı	Yüzde
İdari Personelin Yaş Aralıkları	21 - 25 Arası	8	3,19%	13	5,04%	11	4,35%
	26 - 30 Arası	48	19,12%	42	16,28%	34	13,44%
	31 - 35 Arası	88	35,06%	77	29,84%	71	28,06%
	36 - 40 Arası	35	13,94%	48	18,60%	55	21,74%
	41 - 50 Arası	50	19,92%	47	18,22%	50	19,76%
	51 - Üzeri	22	8,76%	31	12,02%	32	12,65%
Toplam		251	100.0	258	100.0	253	100.0
* Personel Daire Başkanlığı'nın 31.12.2018, 31.12.2019 ve 31.12.2020 tarihli verileri esas alınmıştır.							

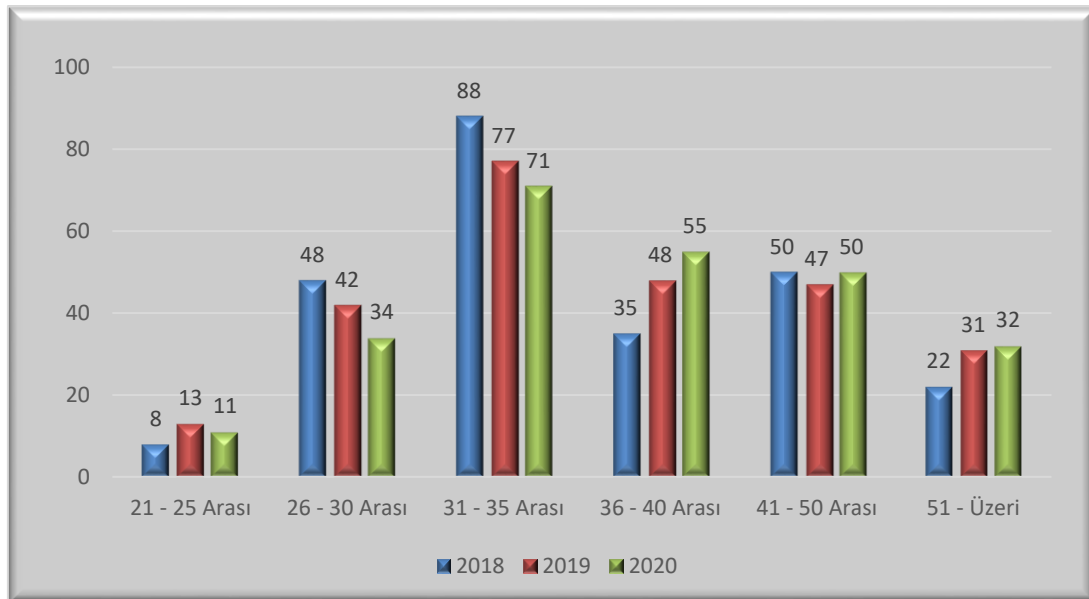

Grafik 5: İdari Personelin Yaş Durumuna Göre Dağılımı (2018-2020)

Tablo 24 : Diğer Pozisyonlarda Çalışan Sürekli İşçi Sayıları (2020)

Tablo 24 : Diğer Pozisyonlarda Çalışan Sürekli İşçi Sayıları (2020)				Pozisyon İçeriği	Toplam Kişi Sayısı	
Sıra No	1	Pozisyon Türü	Sürekli İşçi	Aşçı Yardımcısı, Garson, Resepsiyon Görevlisi, Kat Görevlisi, Güvenlik Görevlisi, Temizlik Personeli ve Geçici İşçiler	249	
					Genel Toplam	249
* Personel Daire Başkanlığı'nın 31.12.2020 tarihli verileri esas alınmıştır.						

5- Sunulan Hizmetler

5.1- Eğitim Hizmetleri

Gümüşhane Üniversitesi 2020-2021 Eğitim-Öğretim Yılında, toplam 19603 öğrenciye 268'u öğretim üyesi, 194'i öğretim görevlisi ve 174'ü araştırma görevlisi olmak üzere toplam 636 öğretim elemanı ile eğitim-öğretim hizmeti sunmuş olup, Üniversitemizde öğretim elemanı başına düşen öğrenci sayımız 31'dir.

5.1.1- Toplam Yüksek Lisans, Lisans ve Ön Lisans Öğrenci Sayıları

Tablo 26 :
Birimler Bazında
Kız-Erkek
Öğrenci
Dağılımları
(2018 - 2020)

		Yıllar																													
		2018									2019									2020											
		1. Öğretim			2. Öğretim			Toplam			Genel Toplam	1. Öğretim			2. Öğretim			Toplam			Genel Toplam	1. Öğretim			2. Öğretim			Toplam			Genel Toplam
		Erkek	Kız	Toplam	Erkek	Kız	Toplam	Erkek	Kız	Toplam		Erkek	Kız	Toplam	Erkek	Kız	Toplam	Erkek	Kız	Toplam		Erkek	Kız	Toplam	Erkek	Kız	Toplam	Erkek	Kız	Toplam	
Birimler	Fakülteler	2692	3084	5776	2382	1584	3966	5074	4668	9742	2792	3384	6176	2162	1552	3714	4954	4936	9890	2851	3495	6346	1869	1510	3379	4720	5005	9725			
	Yüksekokullar	435	431	866	172	168	340	607	599	1206	400	305	705	140	112	252	540	417	957	475	312	787	136	101	237	611	413	1024			
	Enstitüler	558	367	925			0	558	367	925	551	395	946	0	0	0	551	395	946	862	545	1407			0	862	545	1407			
	Meslek Yüksekokulları	2195	1744	3939	981	829	1810	3176	2573	5749	2515	2343	4858	1066	1083	2149	3581	3426	7007	2582	2716	5298	972	1177	2149	3554	3893	7447			
Toplam		5880	5626	11506	3535	2581	6116	9415	8207	17622	6258	6427	12685	3368	2747	6115	9626	9174	18800	6770	7068	13838	2977	2788	5765	9747	9856	19603			
* Öğrenci İşleri Daire Başkanlığından alınan verilerle hazırlanmıştır.																															

Tablo 27A : Yabancı Uyruklu Öğrencilerin Sayısı ve Bölümleri (2018 - 2020)

		Yıllar								
		2018			2019			2020		
		Erkek	Kız	Toplam	Erkek	Kız	Toplam	Erkek	Kız	Toplam
Birim Adı	Müh. ve Doğa Bilimleri Fakültesi	13	2	15	20	2	22	21	2	23
	İletişim Fakültesi	2	1	3	1		1	3	1	4
	İktisadi ve İdari Bilimler Fakültesi	5	1	6	6	1	7	16	4	20
	İlahiyat Fakültesi	2	2	4	1	2	3	4	2	6
	Edebiyat Fakültesi	2	1	3	3	1	4	5	2	7
	Turizm Fakültesi			0			0			0
	Sağlık Bilimleri Fakültesi	1	1	2			0	5	4	9
	Gümüşhane Meslek Yüksekokulu	4		4	4		4	8		8
	Kelkit Aydın Doğan MYO			0			0	2		2
	Gümüşhane Sağlık Hizm. MYO	3	1	4	2		2	1	1	2
	Sosyal Bilimler Enstitüsü	2	1	3	1	2	3	40	9	49
	Fen Bilimleri Enstitüsü			0	1	1	2	2	1	3
	Kürtün Meslek Yüksekokulu			0			0	1		1
	Sosyal Bilimler MYO			0			0	2		2
	Şiran Sağlık Hizmetleri MYO			0			0	1	1	2
Şiran Mustafa Beyaz MYO			0			0			0	
	Toplam	34	10	44	39	9	48	111	27	138

**Tablo 27B : 2018-2020 Arası
Üniversitemiz Yükseköğretim
Programlarına Kayıt Yaptıran Yabancı
Uyruklu Öğrencilerin Ükelere Göre
Dağılımı**

		Yıllar								
		2018			2019			2020		
		Örgün	2. Öğretim	Toplam	Örgün	2. Öğretim	Toplam	Örgün	2. Öğretim	Toplam
Ülke Adı	Azerbaycan	3	2	5	5	1	6	11	2	13
	Suriye	18	1	19	24	3	27	29	2	31
	Kırgızistan			0	1		1	1		1
	Irak	2		2	3		3	3		3
	Almanya			0	1		1	1		1
	Türkmenistan	9	3	12	5		5	11	3	14
	Mısır	3		3	2		2	5		5
	Hollanda		1	1	1		1			0
	Bangladeş		1	1	1		1	8	1	9
	Gürcistan		1	1	1		1	1		1
	Filistin			0			0		1	1
	Liberya			0			0	2	1	3
	Moritanya			0			0	4	1	5
	Yemen			0			0	2	1	3
	Afganistan			0			0	23		23
	Çad			0			0	2		2
	Cezayir			0			0	1		1
	Endonezya			0			0	2		2
	Fildişi			0			0	1		1
	Gine			0			0	3		3
	Tacikistan			0			0	3		3
	İran			0			0	1		1
	Mozambik			0			0	1		1
	Nijerya			0			0	1		1
	Orta Afrika Cumhuriyeti			0			0	2		2
	Sudan			0			0	1		1
	Somalı			0			0	7		7
		Toplam	35	9	44	44	4	48	126	12

* Öğrenci İşleri Daire Başkanlığından alınan verilerle hazırlanmıştır.

Tablo 28 : Yabancı Dil Hazırlık Sınıfı Öğrenci Sayıları (2018 - 2020)

				Birim Adı					Toplam
		İlahiyat Fakültesi	Sağlık Bilimleri Fakültesi	Sağlık Yüksekokulu	Kelkit Aydın Doğan Meslek Yüksekokulu	Edebiyat Fakültesi			
Yıllar	2018	1. Öğretim	Erkek	72	28	4	0	0	104
			Kız	116	63	1	0	0	180
			Toplam	188	91	5	0	0	284
		2. Öğretim	Erkek	86	31	3	0	0	120
			Kız	77	43	4	0	0	124
			Toplam	163	74	7	0	0	244
		1. ve 2. Öğretim Toplamı / Birim Toplam Öğrenci Sayısı*100	1. ve 2. Öğretim Toplamı	351	165	0	0	0	516
			Birim Toplam Öğrenci Sayısı	1090	1305	0	755	0	3150
			Yüzde	32,20	0,00	0,00	0,00	0,00	16,38
	2019	1. Öğretim	Erkek	61	27	0	0	8	96
			Kız	99	37	0	0	31	167
			Toplam	160	64	0	0	39	263
		2. Öğretim	Erkek	59	0	0	0	0	59
			Kız	78	-	0	0	0	78
			Toplam	137	0	0	0	0	137
		1. ve 2. Öğretim Toplamı / Birim Toplam Öğrenci Sayısı*100	1. ve 2. Öğretim Toplamı	297	64	0	0	0	361
			Birim Toplam Öğrenci Sayısı	1187	2385	0	0	0	3572
			Yüzde	25,02	2,68	0,00	#SAYI/0!	0,00	10,11
2020	1. Öğretim	Erkek	13	8			1	22	
		Kız	11	4			1	16	
		Toplam	24	12	0	0	2	38	
	2. Öğretim	Erkek	10	1				11	
		Kız	6					6	
		Toplam	16	1	0	0	0	17	
	1. ve 2. Öğretim Toplamı / Birim Toplam Öğrenci Sayısı*100	1. ve 2. Öğretim Toplamı	40	13	0	0	2	55	
		Birim Toplam Öğrenci Sayısı	1251	2521	240	953	1675	6640	
		Yüzde	3,20	0,52	0,00	0,00	0,12	0,83	
*Yabancı dil eğitimi gören öğrenci sayısının toplam öğrenci sayısına oranı (Yabancı dil eğitimi gören öğrenci sayısı/Toplam öğrenci sayısı*100)									
** Öğrenci İşleri Daire Başkanlığından alınan verilerle hazırlanmıştır.									

5.1.2- Yüksek Lisans Programları ve Öğrenci Sayıları

Tablo 29 : Yüksek Lisans Yapan Öğrencilerin Programlara Göre Dağılımı ve Sayıları (2018 - 2020)

Birim Adı	Program Adı	Yüksek Lisans Yapan Sayısı	Doktora Yapan Sayısı	Yüksek Lisans Yapan Sayısı	Doktora Yapan Sayısı	Yüksek Lisans Yapan Sayısı	Doktora Yapan Sayısı	
		2018	2018	2019	2019	2020	2020	
Fen Bilimleri Enstitüsü	İnşaat	77	3	17	5	58	12	
	Jeoloji	42	4	7	3	24	6	
	Makine	0	0	15	0	46	0	
	Harita	5	0	0	0	0	0	
	Ormancılık ve Çevre Bilimleri	25	0	8	0	25	0	
	Zootekni	4	0	0	0	0	0	
	Bioteknoloji	35	6	29	4	38	4	
	İş Sağlığı ve Güvenliği	27	0	11	0	47	0	
	Tarla Bitkileri	2	0	6	4	8	0	
	Gıda	64	0	26	0	65	6	
	Enerji Sistemleri	9	0	12	0	15	0	
	Kimya	0	0	5	-	11	1	
	Matematik	24	3	9	1	43	8	
	Fizik	0	0	0	0	5	0	
	Jeofizik	0	0	0	0	11	0	
	Sosyal Bilimler Enstitüsü	İşletme	111	28	48	5	117	36
		Afet Yönetimi	66	17	16	10	43	27
		İktisat	60	0	29	0	74	0
		Halkla İlişkiler ve Tanıtım	54	0	11	0	47	0
		Sosyal Hizmet Yönetimi	22	0	5	0	45	0
		Tarih	36	4	12	2	57	8
		Turizm	22	0	25	2	33	0
		Siyaset Bilimi ve Kamu Yönetimi	61	0	44	0	192	0
		Temel İslam Bilimleri	100	9	29	5	88	21
		Felsefe	0	0	0	0	17	0
		İnsan Kaynakları Yönetimi	0	0	0	0	36	0
Maliye		0	0	0	0	43	0	
Radyo, Sinema ve Televizyon		0	0	0	0	20	0	
Türk Dili ve Edebiyatı		0	0	0	0	30	0	
Toplam			846	74	364	41	1238	129

*Öğrenci İşleri Daire Başkanlığından alınan verilerle hazırlanmıştır.

5.1.6- Gümüşhane Üniversitesi Yıllar İtibariyle Öğrenci Başarı Durumu

Tablo 33 :
Gümüşhane Üniversitesi Yıllar İtibariyle Öğrenci Başarı Durumu (2018 -2020)

Yıllar		Fakülte / Yüksekokul Adı																					
		Mühendislik ve Doğa Bil. Fak.	İktisadi ve İdari Bir. Fak.	İletişim Fakültesi	İlahiyat Fakültesi	Edebiyat Fakültesi	Turizm Fakültesi	Sağlık Yüksekokulu	Beden Eği. ve Spor YO	Gümüşhane MYO	Gümüşhane Sağlık Hizm. MYO	Kelkit Aydın Doğan MYO	Şiran Sağlık Hiz. MYO	Sosyal Bilimler MYO	Kelkit Sağlık Hiz. MYO	Şiran Mustafa Beyaz MYO	Kürtün Meslek Yüksekokulu	Torul Meslek Yüksekokulu	İrfan Can Köse MYO	Fen Bilimleri Enstitüsü	Sosyal Bilimler Enstitüsü	Genel Toplam %	
2018	Örgün %	81,00	78,00	69,00	95,00	79,00	96,00	97,00	91,00	66,00	90,00	72,00	0,00	0,00	98,00	87,00	88,00	87,00	92,00	46,00	32,00	80,22	
	2. Öğretim %	80,00	73,00	68,00	92,00	88,00		98,00		66,00	97,00	86,00	0,00	0,00	100,00	94,00	92,00	55,00	98,00			84,79	
	Toplam %	80,50	75,50	68,50	93,50	83,50	96,00	97,50	91,00	66,00	93,50	79,00	-	-	99,00	90,50	90,00	71,00	95,00	46,00	32,00	80,44	
2019	Örgün %	67,00	74,00	85,00	93,00	81,00	90,00	98,00	85,00	61,00	97,00	74,00	94,00	72,00	97,00	81,00	82,00	65,00	74,00	47,00	40,00	77,28	
	2. Öğretim %	69,00	73,00	86,00	92,00	76,00		97,00	86,00	70,00	99,00	82,00		87,00	99,00	78,00	87,00	38,00	74,00			80,00	
	Toplam %	68,00	73,50	85,50	92,50	78,50	90,00	97,50	85,50	65,50	98,00	78,00	-	-	98,00	79,50	84,50	51,50	74,00	47,00	40,00	77,06	
2020	Örgün %	94,00	87,00	84,00	97,00	82,00	68,00	92,00	71,00	72,00	96,00	78,00	75,00	73,00	58,00	92,00	58,00	69,00	95,00	54,00	41,00	76,80	
	2. Öğretim %	94,00	94,00	86,00	96,00	91,00		97,00	55,00	73,00	93,00	93,00	49,00	86,00	69,00	97,00	97,00	45,00	98,00			83,12	
	Toplam %	94,00	90,50	85,00	96,50	86,50	68,00	94,50	63,00	72,50	94,50	85,50	62,00	79,50	63,50	94,50	77,50	57,00	96,50	54,00	41,00	78,58	
* Öğrenci İşleri Daire Başkanlığından alınan verilerle hazırlanmıştır.																							

5.2 - Akademik Birimlerce Yürütülen Öğretim Hizmetleri

5.2.1- İktisadi ve İdari Bilimler Fakültesi (İİBF)

İktisadi ve İdari Bilimler Fakültesi; 73 Akademik Personel ve 8 İdari Personel ile açık olan İktisat, İnsan Kaynakları Yönetimi, İşletme, Maliye, Uluslararası İlişkiler, Yönetim Bilişim Sistemleri ve Siyaset Bilimi ve Kamu Yönetimi bölümleri ile 1192 öğrenciye hizmet vermektedir.

5.2.2- Mühendislik ve Doğa Bilimleri Fakültesi (MF)

Mühendislik ve Doğa Bilimleri Fakültesi; 139 Akademik Personel ve 15 İdari Personel ile mevcut olan Elektrik ve Elektronik, Genetik ve Biomühendislik, Gıda, Harita, İnşaat, Jeoloji, Makine, Matematik bölümleri ile 1422 öğrenciye hizmet vermektedir.

5.2.3- İletişim Fakültesi (İF)

İletişim fakültesi; 24 Akademik Personel ve 8 İdari Personel ile mevcut olan Halkla İlişkiler ve Tanıtım, Gazetecilik, Radyo, Televizyon ve Sinema ile 1482 öğrenciye hizmet vermektedir.

5.2.4- İlahiyat Fakültesi (İF)

İlahiyat fakültesi; 31 Akademik Personel ve 4 İdari Personel ile mevcut olan; İlahiyat bölümü ile 1251 öğrenciye hizmet vermektedir.

5.2.5- Edebiyat Fakültesi (EF)

Edebiyat fakültesi; 61 Akademik Personel ve 6 İdari Personel ile mevcut olan; Felsefe, Tarih, Türk Dili ve Edebiyatı, İngiliz Dili ve Edebiyatı, Coğrafya, Psikoloji ve Sosyoloji Bölümleri ile 1675 öğrenciye hizmet vermektedir.

5.2.6- Turizm Fakültesi (TF)

Turizm Fakültesinde; 9 Akademik ve 4 İdari Personel ile Gastronomi ve Mutfak Sanatları, Turizm İşletmeciliği, Turizm Rehberliği bölümü ile toplam 172 öğrencisi bulunmaktadır.

5.2.7- Sağlık Bilimleri Fakültesi

Sağlık Yüksekokulu; 54 Akademik Personel ve 8 İdari Personel ile mevcut olan; Acil Yardım Afet Yönetimi, Beslenme ve Diyetetik, Hemşirelik, İş Sağlığı ve Güvenliği, Sağlık Yönetimi, Sosyal Hizmet bölümleriyle 2521 öğrenciye hizmet vermektedir.

5.2.8- Beden Eğitimi ve Spor Yüksekokulu

Beden Eğitimi ve Spor Yüksekokulu; 15 Akademik Personel ve 6 İdari Personel ile mevcut olan Beden Eğitimi ve Spor Öğretmenliği, Antrenörlük ve Spor Yöneticiliği bölümlerinde toplam 753 öğrenciye hizmet vermektedir.

5.2.9- Uygulamalı Bilimler Yüksekokulu

Uygulamalı Bilimler Yüksekokulu, 2 Akademik Personel ve 1 İdari Personel ile mevcut olan Havacılık Yönetimi bölümü ile toplam 41 öğrenciye hizmet vermektedir.

5.2.10- Fen Bilimleri Enstitüsü (FBE)

Fen Bilimleri Enstitüsü, (Biyoteknoloji (Yüksek Lisans, Doktora), Gıda Mühendisliği (Yüksek Lisans), Fizik (Yüksek Lisans), Jeoloji Mühendisliği (Yüksek Lisans), Jeofizik (Yüksek Lisans), Kimya (Yüksek Lisans), İnşaat Mühendisliği (Yüksek Lisans), Makine Mühendisliği (Yüksek Lisans), Matematik Mühendisliği (Yüksek Lisans), İş Sağlığı ve Güvenliği (Yüksek Lisans), Ormancılık ve Çevre Bilimleri (Yüksek Lisans), Tarla Bitkileri (Yüksek Lisans) ve Enerji Sistemleri Mühendisliği (Yüksek Lisans) bölümleriyle birlikte toplam 445 yüksek lisans ve doktora öğrencisi ile eğitime devam etmektedir.

5.2.11- Gümüşhane Sağlık Hizmetleri Meslek Yüksekokulu

Gümüşhane Sağlık Hizmetleri Meslek Yüksekokulu; 18 Akademik Personel ve 6 İdari Personel ile mevcut olan Çocuk Gelişimi, İlk ve Acil Yardım, Tıbbi Laboratuvar Teknikleri, Yaşlı Bakımı, Diyaliz ve Fizyoterapi programlarında toplam 1617 öğrenciye hizmet vermektedir.

5.2.12-Sosyal Bilimler Enstitüsü (SBE)

Sosyal Bilimler Enstitüsü, Afet Yönetimi (Yüksek Lisans, Doktora), Felsefe (Yüksek Lisans,) Halkla İlişkiler(Yüksek Lisans), İktisat(Yüksek Lisans), İnsan Kaynakları Yönetimi (Yüksek Lisans), İşletme (Yüksek Lisans, Doktora), Maliye (Yüksek Lisans), Radyo, Televizyon ve Sinema (Yüksek Lisans), Sağlık Yönetimi (Yüksek Lisans), Sosyal Hizmet Yönetimi (Yüksek Lisans) ve Temel İslam Bilimleri (Yüksek Lisans, Doktora), Siyaset Bilimi ve Kamu Yönetimi (Yüksek Lisans), Tarih (Doktora, Yüksek Lisans) Turizm İşletmeciliği (Yüksek Lisans) programlarında toplam 962 yüksek lisans ve doktora öğrencisi eğitime devam etmektedir.

5.2.13-Gümüşhane Meslek Yüksekokulu (GMYO)

Gümüşhane Meslek Yüksekokulu; 50 Akademik Personel ve 7 İdari Personel mevcut olan Bilgisayar Programcılığı, Bitki Koruma, Organik Tarım, Alternatif Enerji Kaynakları Teknolojisi, Elektrik, Mekatronik, Mimari Restorasyon, İnşaat Teknolojisi, Coğrafi Bilgi Sistemleri, Kimya Teknolojisi, Muhasebe ve Vergi Uygulamaları, Laborant ve Veteriner Sağlık, İş Sağlığı ve Güvenliği, Ormancılık ve Orman Ürünleri, Turizm ve Otel İşletmeciliği, Grafik Tasarımı, İç Mekan Tasarımı, Laboratuvar Teknolojisi ve İşletme Yönetimi bölümleri ile 1590 öğrenciye hizmet vermektedir.

5.2.14-Kelkit Aydın Doğan Meslek Yüksekokulu (KADMYO)

Kelkit Aydın Doğan Meslek Yüksekokulu; 32 Akademik Personel ve 6 İdari Personel ile mevcut olan, Bilgisayar Programcılığı, Organik Tarım, Elektronik Teknolojisi, Muhasebe ve Vergi Uygulamaları, Sivil Hava Ulaştırma İşletmeciliği, Laborant ve Veteriner Sağlık, Sivil Havacılık Kabin Hizmetleri, Çim Alan Tesisi ve Yönetimi Programı, Elektrik Enerji Üretim, Elektronik Teknolojisi, İletim ve Dağıtım, Spor Yönetimi ile Tapu ve Kadastro programlarıyla toplam 953 öğrenciye hizmet vermektedir.

5.2.15-Kürtün Meslek Yüksekokulu (KMYO)

Kürtün Meslek Yüksekokulu; 10 Akademik Personel ve 4 İdari Personel ile mevcut olan, Ormancılık ve Orman Ürünleri, Sivil Savunma ve İtfaiyecilik programlarında toplam 194 öğrenciye hizmet vermektedir.

5.2.16-Şiran Mustafa Beyaz Meslek Yüksekokulu

Şiran Mustafa Beyaz Meslek Yüksekokulu; 16 Akademik Personel ve 4 İdari Personel ile mevcut olan, Tıbbi ve Aromatik Bitkiler, Gıda Teknolojisi, Laborant ve Veteriner Sağlık, Tıbbi Laboratuvar Teknikleri ve Aşçılık bölümlerinde toplam 611 öğrenciye hizmet vermektedir.

5.2.17-Şiran Sağlık Hizmetleri Meslek Yüksekokulu

Şiran Sağlık Hizmetleri Meslek Yüksekokulu, 12 Akademik Personel, 2 İdari Personel ile mevcut olan Diyaliz, Eczane, Fizyoterapi, İlk ve Acil Yardım, Tıbbi Dokümantasyon ve Sekreterlik bölümlerinde toplam 549 öğrenci ile eğitime devam etmektedir.

5.2.18-Kelkit Sağlık Hizmetleri Meslek Yüksekokulu

Kelkit Sağlık Hizmetleri Meslek Yüksekokulu; 12 Akademik Personel ve 5 İdari Personel ile mevcut olan, İlk ve Acil Yardım, Anestezi ve Çocuk Gelişimi bölümlerinde toplam 578 öğrenciye hizmet vermektedir.

5.2.19-Torul Meslek Yüksekokulu

Torul Meslek Yüksekokulu; 19 Akademik Personel ve 5 İdari Personel ile mevcut olan, Basım ve Yayım Teknolojileri, Büro Yönetimi ve Yönetici Asistanlığı, Bilgisayar Programcılığı, Adalet, Çağrı Merkezi Hizmetleri, Sosyal Hizmetler ile Özel Güvenlik ve Koruma programlarında toplam 519 öğrenciye hizmet vermektedir.

5.2.20-İrfan Can Köse Meslek Yüksekokulu

İrfan Can Köse Meslek Yüksekokulu; 11 Akademik Personel ve 2 İdari Personel ile mevcut olan, Ceza İnfaz ve Güvenlik Hizmetleri, Muhasebe ve Vergi Uygulamaları, Posta Hizmetleri, Lojistik ve Sosyal Güvenlik programlarında toplam 400 öğrenciye hizmet vermektedir.

5.2.21-Sosyal Bilimler Meslek Yüksekokulu

Sosyal Bilimler Meslek Yüksekokulu, 15 Akademik Personel ve 3 İdari Personel ile mevcut olan, Muhasebe ve Vergi Uygulamaları, Sosyal Hizmetler, Turizm ve Otel İşletmeciliği, Bankacılık ve Sigortacılık, Pazarlama, Turizm ve Seyahat İşletmeciliği, İnsan Kaynakları Yönetimi, Sağlık Kurumları İşletmeciliği ve Yerel Yönetimler programlarından toplam 436 öğrenci ile eğitime devam etmektedir.

5.3- Üst Yöneticiye Bağlı Birimlerce Yürütülen İdari Hizmetler

5.3.1- Hukuk Müşavirliği (HM)

- a) Üniversitenin öğrencileri, diğer kişi ve kurumlarla olan anlaşmazlık ve uyuşmazlıklarında adli ve idari mercilerde üniversitenin haklarını savunmak,
- b) Üniversitenin tasarruflarının yürürlükteki kanunlara uygun olarak icrasında, idareye yardımcı olmak,
- c) Verilecek benzeri diğer görevleri yerine getirmek.

Tablo 34 : Gümüşhane Üniversitesi Hukuk Müşavirliği Dava Türleri (2018-2020)

		2018 Yılı Dava Sayıları	2019 Yılı Dava Sayıları	2020 Yılı Dava Sayıları
Açılan Dava ve İcra Takipleri	Öğrenci Konulu Açılan Davalar	2	0	1
	Akademik Personel Konulu Açılan Davalar	15	14	4
	İdari Personel Konulu Açılan Davalar	6	8	3
	Diğer Konulu Açılan Davalar	12	4	6
Ara Toplam		35	26	14
Devam Eden Davalar	Öğrenci Konulu Açılan Davalar	2	0	1
	Akademik Personel Konulu Açılan Davalar	15	14	4
	İdari Personel Konulu Açılan Davalar	6	8	3
	Diğer Konulu Açılan Davalar	11	4	6
Ara Toplam		34	26	14
Sona Eren Davalar	Öğrenci Konulu Açılan Davalar	0	0	0
	Akademik Personel Konulu Açılan Davalar	0	0	0
	İdari Personel Konulu Açılan Davalar	0	0	0
	Diğer Konulu Açılan Davalar	1	0	0
Ara Toplam		1	0	0
Genel Toplam		70	52	28
* Hukuk Müşavirliğinden alınan veriler esas alınmıştır.				

5.3.2-İç Denetim Birimi

- a) Üniversite kaynaklarının ekonomiklik, etkililik ve verimlilik esaslarına göre yönetilip yönetilmediğini, nesnel risk analizlerine dayalı olarak değerlendirmek, rehberlik ve danışmanlık yapmak.
- b) Üniversitenin kurumsal yönetim, risk yönetimi ve kontrol süreçlerinin etkinlik ve yeterliliğini değerlendirmek,
- c) Risk analizlerine dayalı iç denetim plan ve programlarını hazırlamak ve geliştirmek,
- ç) Denetim ve danışmanlık faaliyetlerini yürütmek, Üst Yönetici tarafından talep edilen ve görev alanına giren program dışı görevleri gerçekleştirmek,
- d) İç Denetim Biriminin işleyişi ve yönetimi ile iç denetim faaliyetlerinin yürütülmesine ilişkin diğer usul ve esaslarının belirlendiği iç denetim yönergesini ihtiyaç olması halinde dönemsel olarak gözden geçirmek,
- e) İç denetim faaliyetlerinin sonuçları hakkında Üst Yöneticiye belirli aralıklarla bilgi sunmak, iç denetim alanındaki gelişmeler ve en iyi uluslararası uygulamalar konusunda Üst Yöneticiyi bilgilendirmek,
- f) Denetim raporlarının bir örneğini Başkanlıkta muhafaza etmek,
- g) İç denetim faaliyeti ve iç denetçilerle ilgili diğer işlemleri yürütmek

5.4- Genel Sekreterliğe Bağlı Birimlerce Yürütülen İdari Hizmetler

5.4.1- Genel Sekreterlik

1. Genel Sekreterlik, bir Genel Sekreter ile en çok iki Genel Sekreter Yardımcısından ve bağlı birimlerden oluşur.
2. Genel Sekreter, Üniversite idari teşkilatının başıdır ve bu teşkilatın çalışmasından Rektöre karşı sorumludur.
3. Genel Sekreter, Üniversite idari teşkilatının başı olarak yapacağı görevler dışında, kendisi ve kendisine bağlı birimler aracılığı ile aşağıdaki görevleri yerine getirir.
 - a. Üniversite idari teşkilatında bulunan birimlerin verimli, düzenli ve uyumlu şekilde çalışmasını sağlamak,
 - b. Üniversite Senatosu ile Üniversite Yönetim Kurulunda oya katılmaksızın raportörlük görevi yapmak; bu kurullarda alınan kararların yazılması, korunması ve saklanmasını sağlamak,

- c. Üniversite Senatosu ile Üniversite Yönetim Kurulunun kararlarını üniversiteye bağlı birimlere iletmek,
- d. Üniversite idari teşkilatında görevlendirilecek personel hakkında rektöre öneride bulunmak,
- e. Basın ve halkla ilişkiler hizmetinin yürütülmesini sağlamak,
- f. Rektörlüğün yazışmalarını yürütmek,
- g. Rektörlüğün protokol, ziyaret ve tören işlerini düzenlemek,
- h. Rektör tarafından verilecek benzeri görevleri yapmak.

5.4.2- Yapı İşleri ve Teknik Daire Başkanlığı (YİTDB)

- a) Üniversite bina ve tesislerinin projelerini yapmak, ihale dosyalarını hazırlamak, yapı ve onarımla ilgili ihaleleri yürütmek, inşaatları kontrol etmek ve teslim almak, bakım ve onarım işlerini yapmak,
- b) Kalorifer, kazan dairesi, soğuk oda, jeneratör, havalandırma sistemleri ile telefon santrali, çevre düzenleme ve araç işletme, asansör bakım ve onarımı ile benzer işleri yürütmek.

5.4.3- Personel Dairesi Başkanlığı (PDB)

- a) Üniversitenin insan gücü planlaması ve personel politikasıyla ilgili çalışmalar yapmak, personel sisteminin geliştirilmesiyle ilgili önerilerde bulunmak,
- b) Üniversite personelinin atama, özlük ve emeklilik işleriyle ilgili işlemleri yapmak,
- c) İdari personelin hizmet öncesi ve hizmet içi eğitimi programlarını düzenlemek ve uygulamak,
- d) Verilecek benzeri görevleri yapmak.

5.4.4- Strateji Geliştirme Daire Başkanlığı (SGDB)

- a) Ulusal kalkınma strateji ve politikaları, yıllık program ve hükümet programı çerçevesinde idarenin orta ve uzun vadeli strateji ve politikalarını belirlemek, amaçlarını oluşturmak üzere gerekli çalışmaları yapmak.
- b) İdarenin görev alanına giren konularda performans ve kalite ölçütleri geliştirmek ve bu kapsamda verilecek diğer görevleri yerine getirmek.
- c) İdarenin yönetimi ile hizmetlerin geliştirilmesi ve performansla ilgili bilgi ve verileri toplamak, analiz etmek ve yorumlamak.

d) İdarenin görev alanına giren konularda, hizmetleri etkileyecek dış faktörleri incelemek, kurum içi kapasite araştırması yapmak, hizmetlerin etkililiğini ve tatmin düzeyini analiz etmek ve genel araştırmalar yapmak.

e) Yönetim bilgi sistemlerine ilişkin hizmetleri yerine getirmek.

f) İdarede kurulmuşsa Strateji Geliştirme Kurulunun sekretarya hizmetlerini yürütmek.

g) İdarenin stratejik plan ve performans programının hazırlanmasını koordine etmek ve sonuçlarının konsolide edilmesi çalışmalarını yürütmek.

h) İzleyen iki yılın bütçe tahminlerini de içeren idare bütçesini, stratejik plan ve yıllık performans programına uygun olarak hazırlamak ve idare faaliyetlerinin bunlara uygunluğunu izlemek ve değerlendirmek. 4849

i) Mevzuatı uyarınca belirlenecek bütçe ilke ve esasları çerçevesinde, ayrıntılı harcama programı hazırlamak ve hizmet gereksinimleri dikkate alınarak ödeneğin ilgili birimlere gönderilmesini sağlamak.

j) Bütçe kayıtlarını tutmak, bütçe uygulama sonuçlarına ilişkin verileri toplamak, değerlendirmek ve bütçe kesin hesabı ile malî istatistikleri hazırlamak.

k) İlgili mevzuatı çerçevesinde idare gelirlerini tahakkuk ettirmek, gelir ve alacaklarının takip ve tahsil işlemlerini yürütmek.

l) Genel bütçe kapsamı dışında kalan idarelerde muhasebe hizmetlerini yürütmek.

m) Harcama birimleri tarafından hazırlanan birim faaliyet raporlarını da esas alarak idarenin faaliyet raporunu hazırlamak.

n) İdarenin mülkiyetinde veya kullanımında bulunan taşınır ve taşınmazlara ilişkin icmal cetvellerini düzenlemek.

o) İdarenin yatırım programının hazırlanmasını koordine etmek, uygulama sonuçlarını izlemek ve yıllık yatırım değerlendirme raporunu hazırlamak.

p) İdarenin, diğer idareler nezdinde takibi gereken malî iş ve işlemlerini yürütmek ve sonuçlandırmak.

r) Malî kanunlarla ilgili diğer mevzuatın uygulanması konusunda üst yöneticiye ve harcama yetkililerine gerekli bilgileri sağlamak ve danışmanlık yapmak.

s) Ön malî kontrol faaliyetini yürütmek.

t) İç kontrol sisteminin kurulması, standartlarının uygulanması ve geliştirilmesi konularında çalışmalar yapmak; üst yönetimin iç denetime yönelik işlevinin etkililiğini ve verimliliğini artırmak için gerekli hazırlıkları yapmak.

u) Bakan ve/veya üst yönetici tarafından verilecek diğer görevleri yapmak.

Tablo 35 : 2017-2020 Yılı Ödenek Serbest Bırakma, Aktarma ve Ekleme İşlem Sayıları

Açıklamalar								
	2017	2018			2019		2020	
	Sayı	Sayı	Artış Oranı	Sayı	Artış Oranı	Sayı	Artış Oranı	
Ödenek Gönderme İşlem Sayısı	349	469	34,38%	597	27,29%	387	-35,18%	
Tenkis İşlem Sayısı	7	10	42,86%	22	120,00%	6	-72,73%	
Kurumsal Düzeyde Ödenek Aktarma İşlem Sayısı	1	4	300,00%	1	-75,00%	1	0,00%	
Detaylı Düzeyde Yapılan Ödenek İşlem Sayısı	15	22	46,67%	26	18,18%	30	15,38%	
Ödenek Ekleme İşlem Sayısı	23	25	8,70%	30	20,00%	23	-23,33%	
Genel Toplam	395	530	86,52%	676	110,47%	447	-115,85%	
* Strateji Geliştirme Daire Başkanlığından alınan verilerle hazırlanmıştır.								

Tablo 36 : Yevmiye Sayıları Tablosu

Yevmiye Sayıları	Yıllar			
		2018	2019	2020
Toplam İşlem Sayısı		10105	9105	7988
Muhasebe İşlem Fişi Yevmiye Sayısı		6125	4860	4365
Ödeme Emri Belgesi Yevmiye Sayısı		3974	4245	3623
Toplam		10099	9105	7988
* Strateji Geliştirme Daire Başkanlığından alınan verilerle hazırlanmıştır..				

Yukarıdaki tabloda Toplam İşlem Sayısı olarak yıllara göre sırayla verilmiş sayılar, Strateji geliştirme dairesi başkanlığınca yapılan evrak giriş, düzeltme, iptal vb. tüm işlemleri kapsamaktadır. Yevmiye Sayıları ise Muhasebe İşlem Fişi Yevmiye Sayısı ve Ödeme Emri Belgesi Yevmiye Sayısının toplamını vermektedir.

5.4.5- Öğrenci İşleri Daire Başkanlığı (ÖİDB)

- a) Öğrencilerin yeni kayıt, kabul ve ders durumları ile ilgili gerekli işleri yapmak,
- b) Mezuniyet, kimlik, burs, mezunların izlenmesi işlemlerini yürütmek,
- c) Verilecek diğer benzeri görevleri yerine getirmek.

5.4.6- Sağlık, Kültür ve Spor Daire Başkanlığı (SKSDB)

- a) Öğrencilerin ve personelin, sağlık işleri ve tedavileri ile ilgili hizmetleri yürütmek,
- b) Öğrencilerin ve personelin barınma, yemek ve benzeri ihtiyaçlarını karşılamak,
- c) Öğrencilerin ve personelin, spor, kültürel ve sosyal ihtiyaçlarını karşılayacak faaliyetleri düzenlemek.

5.4.7- Kütüphane ve Dokümantasyon Daire Başkanlığı (KDDB)

- a) Üniversite kütüphanelerinin gerekli her türlü hizmetlerini karşılamak,
- b) Baskı, film, videobant, mikrofilm gibi kayıt katalogları ve hizmete sunma işlemleri ile bibliyografik tarama çalışmalarını yapmak,
- c) Verilecek benzeri diğer görevleri yerine getirmek.

5.4.8- Bilgi İşlem Daire Başkanlığı (BİDB)

- a) Üniversitedeki bilgi işlem sistemini işletmek; eğitim, öğretim ve araştırmalara destek olmak,
- b) Üniversitenin ihtiyaç duyacağı diğer bilgi işlem hizmetlerini yerine getirmek.

5.4.9- İdari ve Mali İşler Daire Başkanlığı (İMİDB)

- a) Araç, gereç ve malzemenin temini ile ilgili hizmetleri yürütmek.
- b) Temizlik, aydınlatma, ısıtma, bakım, onarım ve benzeri hizmetleri yapmak,
- c) Basım ve grafik işleri ile evrak, yazı teksir hizmetlerini yerine getirmek,
- d) Sivil Savunma, güvenlik ve çevre kontrolü işlerini yürütmek,
- e) Verilecek benzeri görevleri yapmak.

5.4.10- Döner Sermaye İşletme Müdürlüğü (DSİM)

2010 yılı Kasım ayı itibari ile faaliyete geçmiş olan Döner Sermaye İşletme Müdürlüğümüze ait 31.12.2019 tarihli mizan aşağıda yer almaktadır.

6- Yönetim ve İç Kontrol Sistemi

Üniversitemiz “Özel Bütçeli İdare” olarak 5018 Sayılı Kamu Mali Yönetimi ve Kontrol Kanununun, 5436 sayılı Kanununun 12’nci maddesi ile değiştirilmiş (II) sayılı cetvelinin (A) bölümünde sayılan Yükseköğretim Kurulu, Üniversiteler ve İleri Teknoloji Enstitüleri içerisinde yer almaktadır.

5018 sayılı Kamu Mali Yönetimi ve Kontrol Kanununun 11’inci maddesinde üst yöneticilerin, 31 ve 32’nci maddelerinde harcama yetkisi ve yetkilisini 33’üncü maddesinde giderin gerçekleştirilmesine ilişkin yöntemler açıkça belirlenmiştir. Üniversitemiz yönetim ve iç kontrol sistemini kanuna uygun olarak oluşturabilmek için teşkilat yapısını düzenlemiş, 5018 sayılı Kanuna ve kanunun ilgili maddelerine istinaden çıkartılan yönetmelik, tebliğ ve diğer mevzuatlara uygun olarak işlemlerini yürütmüştür. 5018 sayılı Kanununun 11’inci maddesinde “Bakanlıklarda müsteşar, diğer kamu idarelerinde en üst yönetici, il özel idarelerinde vali ve belediyelerde belediye başkanı üst yöneticidir. Ancak, Millî Savunma Bakanlığında üst yönetici Bakandır. Üst yöneticiler, idarelerinin stratejik planlarının ve bütçelerinin kalkınma planına, yıllık programlara, kurumun stratejik plan ve performans hedefleri ile hizmet gereklerine uygun olarak hazırlanması ve uygulanmasından, sorumlulukları altındaki kaynakların etkili, ekonomik ve verimli şekilde elde edilmesi ve kullanımını sağlamaktan, kayıp ve kötüye kullanımının önlenmesinden, malî yönetim ve kontrol sisteminin işleyişinin gözetilmesi, izlenmesi ve bu kanunda belirtilen görev ve sorumlulukların yerine getirilmesinden Bakana; mahallî idarelerde ise meclislerine karşı sorumludurlar. Üst yöneticiler, bu sorumluluğun gereklerini harcama yetkilileri, malî hizmetler birimi, malî kontrol yetkilisi ve iç denetçiler ile muhasebe yetkilisi aracılığıyla yerine getirirler.” denilerek kanunda görevliler ve sorumlular açıkça belirlenmiştir.

Üniversitemizde gelir, gider, varlık ve yükümlülüklerinin etkili, ekonomik ve verimli bir şekilde yönetilmesi, kanunlara ve düzenlemelere uygun olarak faaliyet gösterilmesi, her türlü mali karar ve işlemlerde usulsüzlük ve yolsuzluğun önlenmesi, karar oluşturmak ve izlemek için düzenli, zamanında ve güvenilir rapor ve bilgi edinilmesi, varlıkların kötüye kullanılması, israfını önlemek ve kayıplara karşı korunmasını sağlamak amacı ile harcama birimleri ve Strateji Geliştirme Daire Başkanlığı tarafından yürütülen ön mali kontrol için aşağıdaki düzenlemeler yapılmıştır.

5436 sayılı Kamu Mali Yönetimi ve Kontrol Kanunu ile Bazı Kanun ve Kanun Hükmünde Kararnamelerde Değişiklik Yapılması Hakkında Kanununun 15’inci maddesi, 5018 sayılı Kamu Mali Yönetim ve Kontrol Kanununun 58 ve 60’uncü maddeleri ile 31.12.2005 tarihli ve 26040 sayılı 3’üncü Mükerrer Resmi Gazetede yayımlanan İç Kontrol ve Ön Mali Kontrole İlişkin Usul ve Esaslara göre hazırlanan 04/05/2016 tarih ve 155 sayılı Gümüşhane Üniversitesi Senatosu kararıyla hazırlanan “Gümüşhane Üniversitesi Ön Mali Kontrol İşlemleri Yönergesi” yürürlüğe girmiştir.

2020 yılında yapılan ön mali kontrol işlemlerinde, Strateji Geliştirme Daire Başkanlığınca, su ve elektrik alımları ile haberleşme giderleri ve tarifeyle bağlı ödemelerin dışındaki mal ve hizmet alımlarında KDV hariç 1.000.000,00 TL'yi, yapım işlerinde 3.000.000,00 TL'yi aşan giderlerde, her türlü taahhüt ve sözleşme tasarılarının taahhüde girilmeden (sözleşme imzalanmadan önce) ön mali kontrolü yapılmakta olup; bu tutarların altında kalanlar ise uygunluk denetimine tabi tutulmuştur.

2020 yılında; Covid-19 Pandemisi nedeniyle büyük kapsamlı ihale yapılmamış olup, Ön Mali Kontrol birimine herhangi bir dosya gönderilmiştir.

Üniversitemiz akademik birimleri; 7 Fakülte, 2 Yüksekokulu, 2 Enstitü, 10 Meslek Yüksekokulu ve 8 Uygulama ve Araştırma Merkezinden oluşmaktadır. Rektör, Dekan, Enstitü ve Yüksekokul Müdürleri genel yönetim yetkilerini kullanarak mevzuatta öngörülen görevleri yapmaktadırlar. İdari birimlerimiz ise Genel Sekreterlik, İç Denetim Birimi, Hukuk Müşavirliği, Daire Başkanlıkları ve Döner Sermaye İşletme Müdürlüğü'nden oluşmaktadır. Bu görevler ifa edilirken iç kontrol faaliyetleri de yürütülmektedir.

Bu çerçevede;

Gelir, gider, varlık ve yükümlülüklerinin etkili, ekonomik ve verimli bir şekilde yönetilmesi, Kanunlara ve düzenlemelere uygun olarak faaliyet gösterilmesi, Her türlü mali karar ve işlemlerde usulsüzlük ve yolsuzluğun önlenmesi, karar oluşturmak ve izlemek için düzenli, zamanında ve güvenilir rapor ve bilgi edinilmesi, varlıkların kötüye kullanılması, israfını önlemek ve kayıplara karşı korunmasını sağlamak amacı ile Üniversitemiz Harcama Birimleri ve Strateji Geliştirme Daire Başkanlığı tarafından gerekli önlemler alınmıştır.

Strateji Geliştirme Daire Başkanlığınca ön mali kontrole tabi mali karar ve işlemler aşağıda belirtilmiştir.

- 1- Taahhüt evrakı ve sözleşme tasarıları,
- 2- Ödenek aktarma işlemleri,
- 3- Kadro dağılım cetvelleri,
- 4- Geçici işçi pozisyonları,
- 4- Yan ödeme cetvelleri,

Gelir, gider, varlık ve yükümlülüklerle ilişkin mali karar ve işlemler, harcama birimleri ve mali hizmetler birimi tarafından idarenin bütçesi, bütçe tertibi, kullanılabilir ödenek tutarı, ayrıntılı harcama veya finansman programları, merkezi yönetim bütçe kanunu ve diğer mali mevzuat hükümlerine uygunluk yönlerinden kontrol edilmekte, harcama birimlerimizce mali karar ve işlemler; kaynakların etkili, ekonomik ve verimli bir şekilde kullanılması açısından değerlendirilmektedir.

Ayrıca, 2018-2022 Stratejik Plan kapsamında hazırlanarak yayımlanan Kamu İç Kontrol Standartları Uyum Eylem Planı, üst yönetimin belirlediği vizyon üzerine eylemlerde yapılabilecek değişiklikler sorumlu ve işbirliği yapılacak birimlere de ayrıca iletilmiş olup, Eylem Planından kendilerinin sorumlu olduğu eylemler için yıllık olarak değerlendirme istenecektir.

Yapılan çalışma kapsamında Üniversitemizin öngördüğü eylemlerin belirtilen süre içerisinde tamamlanıp tamamlanmadığının ve belirtilen hedefe ulaşıp ulaşılmadığının değerlendirmesi yapılacaktır. 17 Mayıs 2018 tarihinde Eylem Planı Hazırlık çalışmaları kapsamında İç Kontrol Değerlendirme anketi yapılmış olup, yapılan çalışmalar neticesinde 2018-2022 yıllarını kapsayan [Üniversitemiz İç Kontrol Standartları Uyum Eylem Planı](#) revize edilmiş olup 30 Temmuz 2018 tarihinde aynı adres üzerinden yayımlanmıştır.

Eylem planımızda yer alan eylemler kapsamında hazırlanan soru formları ile 2019 yılı İç Kontrol sisteminin Üniversitemiz genelinde uygulanabilirliği ve tanınabilirliği için 2020 yılında [İç Kontrol Sistemi Değerlendirme Anketi](#) yapılmıştır. %80'e yakın bir bilinilirlik sonucu elde etmiş olduğumuz anketimiz 2020 yılı Haziran ayı içerisinde [Üniversitemiz web sayfasından](#) yayımlanmıştır.

Aynı zamanda Eylem Planımızdaki başlıklar baz alınarak rapor haline dönüştürülen ve Hazine ve Maliye Bakanlığına da gönderilen [2019 yılı İç Kontrol Sistemi Değerlendirme Raporu](#) aynı şekilde 2020 yılı Haziran ayı içerisinde [Üniversitemiz web sayfasından](#) yayımlanmıştır.

II- AMAÇ ve HEDEFLER

A. İDARENİN AMAÇ VE HEDEFLERİ

Üniversitemiz; Stratejik Planı “Kamu İdarelerinde Stratejik Planlamaya İlişkin Usul ve Esaslar Hakkında Yönetmelik” çerçevesi içerisinde hazırlanarak, Stratejik Planın nihai hali Bütçe Ve Performans Programı hazırlıklarında kullanılmak üzere Kalkınma Bakanlığı’na, Maliye Bakanlığı’na, Sayıştay Başkanlığına ve TBMM’ne Strateji Geliştirme Daire Başkanlığı tarafından gönderilerek kamuoyuna açıklanmıştır. Nihai Stratejik Planımıza göre; kurumsal stratejik amaç ve hedeflerimiz aşağıda belirtilmiştir.

Tablo 38: Gümüşhane Üniversitesi 2018 - 2022 Dönemi Stratejik Plan Çerçevesi

Tema	Stratejik Amaç	Stratejik Hedef	Sorumlu Birimler
Tema 1 Eğitim - Öğretim	SA 1: Eğitim öğretimde kaliteyi arttırmayı amaçlayan, ülkenin ve bölgenin ihtiyaç duyduğu alanlarda rekabet edebilir bir üniversite olmak	SH 1.1: 2022 yılı sonuna kadar özellikle organik tarım, turizm ve madencilik potansiyelinin değerlendirilebilmesi için ön lisans / lisans bölüm / program ve öğrenci sayısını %20 arttırmak	Öğrenci İşleri Daire Başkanlığı
		SH 1.1: 2022 yılı sonuna kadar Çift anadal/yandal yapan öğrenci sayısı ile Farabi, Erasmus, Mevlana gibi ulusal ve uluslararası değişim programlarına katılan sayısını %50 oranında arttırmak	Öğrenci İşleri Daire Başkanlığı
Tema 2 Araştırma	SA 2: Bilimsel araştırma kaynaklarını ve kalitesini arttırarak özellikle toplumsal ve ekonomik faydası yüksek projeler/faaliyet gerçekleştirmek	SH 2.1: 2022 yılının sonuna kadar ulusal ve uluslararası düzeyde yapılan yayınları %30 oranında arttırmak	Rektörlük Özel Kalem
		SH 2.2: 2022 yılının sonuna kadar araştırmaya aktarılan kaynağın % 30 arttırılması	Proje Ofisi
		SH 2.3: 2022 yılı sonuna kadar lisansüstü program sayısını ve öğrenci sayısını %20 arttırmak	Öğrenci İşleri Daire Başkanlığı
		SH 2.4: 2022 yılı sonuna kadar Merkez Kütüphanede sunulan hizmet ve kaynak sayısını % 30 oranında arttırmak.	Kütüphane ve Dokümantasyon Daire Başkanlığı
Tema 3 Toplumsal Katkı	SA 3: Paydaşlarımızla işbirliği içerisinde toplumun ihtiyacı olan alanlarda yerel ve bölgesel kalkınmaya yönelik nitelikli hizmetler üretmek.	SH 3.1: 2022 yılı sonuna kadar, Üniversite ve dış paydaşlar ile işbirliği ve eşgüdümü sağlayarak şehrin, bölgenin ve ülkenin ihtiyaçlarına yönelik etkinlik/faaliyetleri % 30 oranında arttırmak.	Rektörlük Özel Kalem
		SH 3.2: 2022 yılı sonuna kadar, kalkınmaya yönelik desteklenen proje sayısını % 30 oranında arttırmak.	Proje Ofisi
Tema 4 Kurumsallaşma	SA 4: Üniversitemizin sosyal, fiziksel ve yönetsel altyapısını güçlendirerek şeffaf, hesap verilebilir ve sürdürülebilir kurum kültürünü oluşturmak.	SH 4.1: 2022 yılına kadar, kurumlar arası işbirlikleri ile diyalog ve tanıtımı güçlendiren katılımcı adil şeffaf ve hesap verebilir bir yönetim anlayışı ile İnsan Kaynakları, Kalite Yönetim ve Performans/Ödüllendirme Sistemleri ve standartları oluşturarak kurum kültürünü en az %30 iyileştirmek	Strateji Geliştirme Daire Başkanlığı
		SH 4.2: Öğrencilerin kültür spor ve diğer aktiviteleri ile beslenme vb. hizmetlerini %20 arttırmak	Sağlık Kültür ve Spor Daire Başkanlığı
		SH 4.3: 2022 yılı sonuna kadar altyapı, hizmet ve faaliyetleri geliştirerek devlet üniversiteleri sıralamasında yerimizi %10 geliştirmek	Strateji Geliştirme Daire Başkanlığı

B-TEMEL POLİTİKALAR VE ÖNCELİKLER

Türkiye'nin Yükseköğretim Stratejisi, Kalkınma Planları, Orta Vadeli Programları ve Üniversitemizin temel politika ve öncelikleri göz önüne alınarak bölgenin yükseköğretim ve bilim merkezlerinden birisi olmak amacıyla stratejik alanlarımızı ifade eden temalar ile stratejik amaç ve hedeflerimiz belirlenmiştir.

1. Eğitim-öğretimde kalite gözetilecek ve evrensel standartlar dikkate alınacaktır.
2. Artan yükseköğretim programı sayısına ve öğrenci sayısına bağlı olarak ortaya çıkan öğretim üyesi gereksinimi hızla karşılanacaktır.
3. Akademik ve bilimsel özgürlüğü genişletici uygulamalar benimsenecektir.
4. Bilimsel faaliyetlerdeki sürekliliği, yararlılığı ve kaliteyi artırmak esas alınacaktır.
5. Kurum kimliğini ve kültürünü geliştirmek için katılımcı bir yönetim anlayışı benimsenecek, başarılı öğrenci ve personeli teşvik edilecek, açık ve şeffaf yönetim modelleri uygulanacaktır.
6. Bölgesel ve ulusal kalkınmaya daha fazla katkıda bulunmak amacıyla ürün ve hizmetlerin geliştirilmesinde paydaşların çıkarları gözetilecek, işgücü piyasası ile Üniversitemiz arasındaki işbirliği artırılacaktır.
7. Üniversite-sanayi işbirliğinin geliştirilmesinde lokomotif rol üstlenmek, bölgede bulunan sanayi kuruluşlarının teknolojik gelişimine ve Ar-Ge çalışmalarına katkıda bulunulacaktır.
8. Ar-Ge'ye dayalı üretim yeteneğini güçlendirmek amacıyla uygulama ve araştırma merkezlerimiz ile merkezi araştırma laboratuvarlarımız geliştirilecektir.
9. Girişimcilik ruhu ile bölgenin yararına olacak aktivitelerde en üst düzeyde rol alınacak, esnek, gelişime açık ve toplumla özdeşleşen projeler geliştirilecek ve desteklenecektir.
10. Üretilen bilginin teknolojiye dönüşümünü sağlayacak ulusal ve uluslararası platformlarda proje çalışmalarına katılım teşvik edilecektir.
11. Yükseköğretimde öğrenci ve öğretim elemanı değişimi ve hareketliliğini artırmaya yönelik uluslararası programlar yakından takip edilecektir. Yabancı öğrenci ve bilim insanlarının Üniversitemizdeki öğretim faaliyetlerine katılmasına yönelik hibe programlarını kullanarak öğretim elemanları ve öğrencilerin karşılıklı değişimleri sağlanacaktır.
12. Mevcut idari ve beşeri kapasite, nitelik ve nicelik olarak stratejik yönetim anlayışı doğrultusunda geliştirilecek ve yönetim kültürünün yeni yapıya uyarlanmasına dönük programlar düzenlenecektir. Stratejik planlama ve performans programları çerçevesinde ölçme, izleme ve değerlendirme süreçleri geliştirilecektir.
13. Üniversitemizde yönetim sorumluluğunun güçlendirilmesi için gerekli mali yönetim, iç kontrol ve iç denetim faaliyetlerinin etkin bir şekilde uygulanmasına yönelik çalışmalar yapılacaktır.
14. Mali özerkliğe ve rekabetçi bir yapıya ulaşmak amacıyla Üniversitemizin finans kaynakları çeşitlendirilecek ve arttırılacaktır.

REKABET GÜCÜNÜN ARTIRILMASI

Ar-Ge ve Yenilikçiliğin Geliştirilmesi

Özel sektörün yenilik yeteneğini artırmak, bilim ve teknolojiye yetkinleşmek ve bu yetkinliği ekonomik ve sosyal faydaya dönüştürmek bilim ve teknoloji politikasının temel amacıdır. Bu çerçevede;

1. Özel kesimin, özellikle de KOBİ'lerin Ar-Ge kapasitesi ve Ar-Ge'ye olan talebinin artırılması sağlanacaktır.
2. Özel sektör ile üniversiteler ve araştırma kurumları arasındaki işbirliğini geliştirmeye yönelik programlar ve rekabet öncesi Ar-Ge işbirlikleri desteklenecektir.
3. Araştırma sonuçlarının ticarileştirilmesi ve teknoloji transferi uygulamaları etkinleştirilecek ve Teknoloji Geliştirme Bölgeleri güçlendirilecektir.
4. Dışa bağımlılığın yüksek olduğu savunma, sağlık ve enerji gibi sektörlerde yerli teknolojiye dayalı ürün ve teknolojiler geliştirilmesine yönelik programların işlerliği artırılabilecektir.
5. Öncelikli teknoloji alanlarında araştırmacı insan gücü özel sektörün ihtiyaçları da dikkate alınarak nitelik ve nicelik yönünden geliştirilecektir.
6. Ar-Ge'ye dayalı üretim yeteneğini güçlendirmek amacıyla başta gelişmekte olan üniversitelerde olmak üzere araştırma merkezleri ve merkezi laboratuvarların oluşumu desteklenecektir.

İSTİHDAMIN ARTIRILMASI

Eğitimin İşgücü Talebine Duyarlılığının Artırılması

Eğitimin işgücü talebine duyarlılığının artırılması ve işgücü piyasasında talep edilen nitelik ve nicelikte insan gücünün yetiştirilmesi temel amaçtır. Bu çerçevede;

1. Hayat Boyu Öğrenme Stratejisi etkili bir şekilde uygulanacaktır.
2. Ortaöğretim ve yükseköğretim sistemi ile işgücü piyasası arasındaki uyum artırılabilecektir.
3. Mesleki okulların müfredatlarının mesleki standartlarla uyumlaştırma çalışmaları başlatılacaktır.

BEŞERİ GELİŞME VE SOSYAL DAYANIŞMANIN GÜÇLENDİRİLMESİ

Eğitim Sisteminin Geliştirilmesi

Düşünme, algılama ve problem çözme yeteneği gelişmiş, yeni fikirlere açık, özgüven ve sorumluluk duygusuna sahip, Atatürk ilkelerine bağlı, demokratik değerleri benimsemiş, milli kültürü özümsemiş, farklı kültürleri yorumlayabilen bilgi toplumu insanını yetiştirmek eğitim politikasının temel amacıdır. Bu çerçevede;

1. Eğitimin tüm kademelerinde okullaşma oranları artırılacak, donanım ve fiziki altyapı geliştirilecek, eğitime erişimde bölgeler ve cinsiyet itibarıyla dengesizlikler azaltılacaktır.
2. Eğitimde kalite, rekabet, verimlilik ve fırsat eşitliğini artırmaya yönelik olarak Milli Eğitim Bakanlığı ve Yükseköğretim Kurulu yeniden yapılandırılacaktır.
3. Eğitimin her kademesinde alternatif finansman modelleri geliştirilecek, özel sektörün eğitim yatırımları kalite odaklı bir anlayışla teşvik edilecektir.
4. Mesleki eğitimin payı ve kalitesi artırılacak, özel sektör ve meslek örgütlerinin mesleki eğitim sürecine aktif katılımı sağlanacaktır.
5. Orta ve yükseköğretimde öğrenci ve öğretim elemanı değişimi ve hareketliliğini yaygınlaştırıp artırmaya yönelik uluslararası programlar ile yabancı öğrenci ve bilim insanlarının ülkemizdeki eğitim ve öğretim faaliyetlerine katılmasına yönelik hibe programları yaygınlaştırılacak ve yenileri ihdas edilecektir. Bu yaklaşım çerçevesinde, idari yapıda gerekli düzenlemeler yapılacaktır

KAMU HİZMETLERİNDE KALİTE VE ETKİNLİĞİN ARTIRILMASI

Politika Oluşturma ve Uygulama Kapasitesinin Artırılması

Kamu idarelerinde stratejik yönetimin gerektirdiği dönüşümün sürdürülmesi, yönetsel kararların stratejik planlara dayanan, orta ve uzun vadeli bakış açısı ile şekillendirilmesi, uygulanacak politikaların maliyeti, etkilediği kesimler ve fırsat maliyeti de göz önüne alınarak, bütçenin, kamu idarelerinin performansını gösterecek bir yapıya kavuşturulması amaçlanmıştır. Bu çerçevede;

1. Kamu İdarelerinde Stratejik Planlamaya İlişkin Usul ve Esaslar Hakkında Yönetmelik ve Kamu İdareleri İçin Stratejik Planlama Kılavuzu güncellenecektir
2. Stratejik planlar ve performans programları çerçevesinde ölçme, izleme ve değerlendirme süreçleri geliştirilecektir.
3. Kamu idarelerinde mevcut idari ve beşeri kapasite, nitelik ve nicelik olarak stratejik yönetim anlayışı doğrultusunda geliştirilecek, yönetim kültürünün yeni yapıya uyarlanmasına dönük programlar düzenlenecektir.

Kamu Kesiminde İnsan Kaynaklarının Geliştirilmesi

Kamu kurum ve kuruluşlarında etkili bir insan kaynağı planlamasının yapılması, hizmet gereklerine uygun sayı ve nitelikte personel istihdamının sağlanması temel amaçtır. Bu çerçevede;

1. Kamu personeli bilgi sisteminin oluşturulmasına yönelik çalışmalar yürütülecektir.
2. Kamu personel sisteminin gerek mevzuat gerekse kurumsal açıdan iyileştirilmesine yönelik çalışmalar yapılacaktır.

“e-Devlet Uygulamalarının Yaygınlaştırılması” başlığı altında,

e-Devlet yapısının; etkin kamu yönetimi anlayışı çerçevesinde, karar verme süreçleri etkinleştirilerek vatandaş ve iş dünyasının ihtiyaçlarına cevap verecek ve idari yükleri azaltacak nitelikte, birlikte çalışabilir ve bütünlük hizmetlerin sunulacağı, katılımcılık, şeffaflık ve hesap verebilirlik ilkeleri gözetilerek, teknik, idari ve yasal düzenlemeleri içerecek şekilde oluşturulması temel amaçtır. Bu çerçevede;

1. Kamuda karar verme süreçleri bilgi ve iletişim teknolojileri aracılığıyla etkinleştirilecek, vatandaş ve iş dünyasının ihtiyaçlarına yönelik e-Devlet hizmetlerinde iş süreçleri; idari yüklerin azaltılması, mükerrerliklerin giderilmesi ve birlikte çalışabilirliğin sağlanması yönünde iyileştirilecektir.
2. Hizmet verimliliğinin artırılması esas olacak, hızlı kazanım ve tasarruf sağlayacak uygulamalar, temel veri tabanları ile ortak altyapı ve hizmetlere öncelik verilecektir.
3. Kamuya ait bilgi ve iletişim teknolojileri yatırım projeleri, kurumlar arası koordinasyon ve güvenli elektronik ortamlarda bilgi paylaşımını esas alan bütüncül bir anlayışla yürütülecektir.
4. e-Devlet Ana Kapısından sunulan hizmetlerin sayısı artırılacaktır.
5. e-Devlete güveni tesis etmek üzere kişisel bilgilerin mahremiyeti ve bilgi güvenliğine yönelik hukuki altyapı çalışmaları yürütülecek ve e-Devlet hizmetlerinin kullanımı yaygınlaştırılacaktır.

“Kamu Mali Yönetimi ve Denetim” başlığı altında,

İdari ve mali sorumlulukların gereği gibi yerine getirilmesi için 5018 sayılı Kamu Mali Yönetimi ve Kontrol Kanunu ile kamuda oluşturulan yeni mali yönetim ve denetim anlayışının tüm unsurlarıyla hayata geçirilebilmesi için; iç kontrol sistemlerinin sağlıklı bir şekilde kurulması, iç ve dış denetimin etkin ve koordineli bir şekilde çalışması esastır.

1. 5018 sayılı Kanunla uyum sağlayacak şekilde etkin bir dış denetimin sağlanması için Sayıştay ile ilgili gerekli yasal düzenlemeler yapılacaktır.
2. Sayıştay’ın denetim kapasitesinin artırılması için eğitim faaliyetlerine ağırlık verilecektir.
3. Mali disiplinin sağlanması ve kamu harcamalarının verimliliğinin artırılması amacıyla Sayıştay’ın uluslararası standartlarda denetim faaliyetlerinin kamuda yaygınlaştırılması sağlanacaktır.
4. Sayıştay’ın denetim faaliyetlerinden beklenen verimin sağlanabilmesi için tüm kamuda iç kontrol sistemlerinin uluslararası standartlarda kurulmuş ve iç denetimin de işlerlik kazanmış olması gerekmektedir. Bu çerçevede kamuda iç kontrol sistemleri ve iç denetimin sağlıklı bir şekilde çalışması yönünde Sayıştay tarafından gerekli girişimlerde bulunulacaktır.
5. Kamu kurum ve kuruluşlarında yönetimin sorumluluğunun güçlendirilmesi için gerekli mali yönetim, iç kontrol ve iç denetim faaliyetlerinin etkin bir şekilde uygulanmasına yönelik tedbirler güçlendirilecektir.
6. Kamuda atanabilecek iç denetçi sayısını artırabilmek amacıyla eğitim ve sertifika verme faaliyetlerine hız kazandırılacaktır.

III- FAALİYETLERE İLİŞKİN BİLGİ VE DEĞERLENDİRMELER

A- MALİ BİLGİLER

1- Bütçe Uygulama Sonuçları

1.1. Bütçe Giderleri

Tablo 39: Ekonomik Sınıflandırmaya Göre Bütçe Giderleri (2018 - 2020)

EKONOMİK KODLAR		2018			2019			2020		
		K.B.Ö	YIL SONU ÖDENEK	HARCAMA	K.B.Ö	YIL SONU ÖDENEK	HARCAMA	KBÖ	YIL SONU ÖDENEK	ARALIK HARCAMA
01.1	MEMURLAR	60.165.000	69.214.950	69.048.851	86.252.000	87.736.500	83.233.468	92.433.000	95.015.000	94.390.773
01.2	SÖZLEŞMELİ PERSONEL	912.000	1.249.000	1.244.797	1.394.000	1.395.500	1.335.958	1.914.000	1.147.000	1.108.629
01.3	İŞÇİLER	0	6.599.000	6.598.351	9.792.000	9.990.000	9.879.571	10.716.000	11.331.000	11.329.677
01.4	GEÇİCİ SÜRELİ ÇALIŞANLAR	125.000	125.000	102.411	202.000	202.000	128.750	202.000	202.000	54.986
01	PERSONEL GİDERLERİ	61.202.000	77.187.950	76.994.410	97.640.000	99.324.000	94.577.746	105.265.000	107.695.000	106.884.066
02.1	MEMURLAR	6.945.000	7.721.050	7.716.761	9.828.000	9.882.600	9.449.230	10.604.000	10.769.000	10.739.485
02.2	SÖZLEŞMELİ PERSONEL	189.000	253.000	249.451	287.000	287.000	272.388	309.000	249.000	217.329
02.3	İŞÇİLER	0	1.415.500	1.415.017	2.130.000	2.147.000	2.115.621	2.438.000	2.519.000	2.454.957
02.4	GEÇİCİ SÜRELİ ÇALIŞANLAR	135.000	135.000	88.923	70.000	170.000	141.049	79.000	79.750	63.626
02	SOSYAL GÜVENLİK KURUMLARINA DEVLET PRİMİ GİDERLERİ	7.269.000	9.524.550	9.470.151	12.315.000	12.486.600	11.978.288	13.430.000	13.616.750	13.475.397

2- Temel Mali Tablolara İlişkin Açıklamalar

2.1. Bilanço

Bilanço, işletmenin belli bir tarihteki varlıklarını ve bu varlıkların sağlandığı kaynaklarını gösteren mali bir tablodur. Bilanço muhasebe sisteminin en önemli tablolarından biridir. Üniversitemize ait 2020 yılı Bilanço bilgileri EK-3'te yer almaktadır.

2.2. Mizan

Mizan, muhasebede kontrol aracı olarak kullanılan, hesapların belli tarihlerde tekrar incelendikten sonra, borç ve alacak toplamlarıyla bakiyelerinin bir tabloya toplu bir şekilde yazılmasıyla oluşan özet bir tablodur. Mizan, hesapların gerçek duruma uygun olup olmadığını, kurallarına göre çalıştırılıp çalıştırılmadığını da kontrol etmemizi sağlar. Mizan çeşitleri 3 türdür.

Aylık Mizan: Yevmiye defteri kayıtlarını defterikebire geçirdikten sonra genellikle ay sonlarında kontrol amacı ile düzenlenen mizandır.

Genel Geçici Mizan: 31 aralık tarihinde düzenlenen, aylık mizanlardan farklı olmamakla beraber bütün muhasebe dönemini kapsayan mizandır. Bu mizana aralık ayı mizanı da denir.

Kesin Mizan: Dönem sonu işlemleri ile ilgili yevmiye ve defterikebir kayıtları yapılarak hesapların defterikebir bakiyeleri, envanter sonuçlarına göre düzeltildikten sonra yani dönem sonu ile ilgili kayıtlardan sonra düzenlenen mizandır. Üniversitemize ait 2020 yılı Kesin Mizan bilgileri EK-3'te yer almaktadır.

2.3. Faaliyet Sonuçları Tablosu

Faaliyet sonuçları tablosu, kamu idarelerinin bir faaliyet döneminde elde ettiği gelirleri, yaptığı giderleri, malî ve malî olmayan varlıkların yönetimi ile yükümlülüklerine ilişkin işlemlerinden kaynaklanan gelir ve giderleri gösteren ve bunlar hakkında ayrıntılı bilgi sağlayan malî tablodur. Bütün gelir ve giderler, tahakkuk ettikleri dönemin faaliyet sonuçları tablosunda gösterilir. Tablo, dönemler arası karşılaştırma yapılabilmesini sağlayacak şekilde hazırlanır. Faaliyet sonuçları tablosu, asgari olarak aşağıdaki tutarları gösteren ilgili kalemleri içermelidir:

- 1) Faaliyetlerden sağlanan gelir,
- 2) Faaliyetlerden kaynaklanan gider,
- 3) Döneme ilişkin olumlu ya da olumsuz fark.

Üniversitemize ait 2020 yılı Faaliyet Sonuçları Tablosu bilgileri EK-3'te yer almaktadır.

3- Mali Denetim Sonuçları

Üniversitemizde harcama sonrası dış denetim kamu idarelerinin hesap verme sorumluluğu çerçevesinde Sayıştay Başkanlığı tarafından yürütülmektedir. 2020 yılında Kurumumuz Covid-19 salgını nedeniyle dış denetime tabi tutulmamıştır.

Ayrıca, Üniversitemizde faaliyetlerine başlamış olan İç Denetim Birimi tarafından da denetimler yapılmakta olup, 2020 yılı denetim programı, Rektörlük Makamının 06.12.2019 tarih ve 6838 sayılı oluruna istinaden yürürlüğe girmiş ve plan dâhilinde Torul Meslek Yüksekokulu ve Kürtün Meslek Yüksekokullarında iç denetim faaliyetleri yapılmıştır. Taşınırlara envanter giriş, tüketim, hurdaya ayırma işlemlerine ait denetimler yapılmış ve ayrıca yerinde sayım yapılarak denetime ait raporlar hazırlanmıştır. Kişisel Verilerin Korunması Kanunu kapsamında, danışmanlık faaliyeti yürütülmüş ve rapora bağlanmıştır. İlgili denetimlere ait raporlar Üst Yöneticiye sunulmuştur.

B- PERFORMANS BİLGİLERİ

1- Program, Alt Program, Faaliyet Bilgileri

Tablo 41 : Program, Alt Program, Faaliyet Bilgileri (2020)

Program	Alt Program	Faaliyet	Açıklama
Araştırma, Geliştirme ve Yenilik	Araştırma Altyapıları	Yükseköğretim Kurumları Araştırma Altyapısı Kurulması ve Geliştirilmesi	2547 Sayılı Yükseköğretim Kanunu kapsamında bu faaliyet yürütülmektedir. Personelimiz tarafından dijital dönüşüm eğitimleri alınmış olup, ilk etapta ücretsiz sunulan programlar vasıtasıyla mevcut eğitim ve öğretimlerde dijitalleşmeye geçilecektir.
	Yükseköğretimde Bilimsel Araştırma ve Geliştirme	Yükseköğretim Kurumları Temel Araştırma Hizmetleri	2547 Sayılı Yükseköğretim Kanunu kapsamında bu faaliyet yürütülmektedir. Yeni fikir ve ürün odaklı, proje destekli çalışmaların artırılması için bilgilendirme ve eğitim programlarının artırılması planlanmaktadır. Bilim literatürüne özgün katkılar sağlamak ve bölgemizin ve ülkemizin sosyo-ekonomik ve kültürel gelişimine katkılar sağlamak amacıyla gerekli olan faaliyetler yürütülecektir. Bu bağlamda ulusal ve uluslararası kuruluşlar tarafından desteklenen Ar-Ge projesi sayısı artırılabilecektir. Sempozyum, Kongre, Konferans vb. bilimsel etkinliklere katılımın teşvik edilmesi ve desteklenmesi sağlanacaktır. Bilimsel araştırmalar ve çalışmalar desteklenecek ve teşvik edilecektir.
		Yükseköğretim Kurumlarının Bilimsel Araştırma Projeleri	Yükseköğretim Kurumları Bilimsel Araştırma Projeleri Hakkında Yönetmelik kapsamında bu faaliyet yürütülmektedir.

Hayat Boyu Öğrenme	Yükseköğretim Kurumları Sürekli Eğitim Faaliyetleri	Toplum Hizmetine Sunulan Eğitim Programları, Kurs ve Seminerler	Gümüşhane Üniversitesi Sürekli Eğitim Uygulama ve Araştırma Merkezi Yönetmeliği kapsamında bu faaliyet yürütülmektedir. Birimimizde aktif olarak isg, ekg, oyun terapisi uygulayıcı eğitimi, duygu tanıma ve empati odaklı eğitim, finans eğitimleri, madencilikte veri analizi ve gıda mühendisliği alanında eğitimlerimiz aktif devam etmektedir. 2020 yılı içinde bu eğitimler dışında talep edilen eğitimler belirlenerek ilgili eğitimcinin yeterliliği belgelemesi kaydı ile aktif hale getirilecektir
		Yükseköğretim Kurumları Sosyal Sorumluluk Projeleri	Gümüşhane Üniversitesi Sürekli Eğitim Uygulama ve Araştırma Merkezi Yönetmeliği kapsamında bu faaliyet yürütülmektedir. Kamu kurum ve kuruluşları, özel sektör ve uluslararası kuruluşlar tarafında talep edilen sosyal sorumluluk projelerine destek verilmektedir. Belirlenen sosyal projeler için gerekli yazışma ve izin yazıları sonucunda projeler faaliyete geçirilmektedir. ilgili kamu kurum ve kuruluşları, STK ile üniversitemiz rektörlüğü bünyesinde imzalanan protokoller doğrultusunda birimimizce gerekli destek sağlanmaktadır. İlgili öğretim elemanlarına alanında eğitim verme talep yazıları ulaştırılmış olup eğitim vermek isteye öğretim elemanı ile görüşme yapıları eğitimler düzenlenmektedir.

Yönetim ve Destek Programı	Teftiş, Denetim ve Danışmanlık Hizmetleri	Diğer Teftiş, Denetim ve Danışmanlık Hizmetleri	2547 Sayılı Yükseköğretim Kanunu kapsamında bu faaliyet yürütülmektedir. Üniversitemizin tüm programlarına hizmet etmekle birlikte diğer faaliyetler kapsamına girmeyen diğer teftiş, denetim danışmanlık hizmeti niteliğindeki iş ve işlemler yapılmaktadır.
		Hukuki Danışmanlık ve Muhakemat Hizmetleri	YÜKSEK ÖĞRETİM ÜST KURULUŞLARI İLE YÜKSEK ÖĞRETİM KURUMLARININ İDARİ TEŞKİLATI HAKKINDA KANUN HÜKMÜNDE KARARNAME kapsamında bu faaliyet yürütülmektedir. Üniversitemizin taraf olduğu adli ve idari davalarda, iç ve dış tahkim yargılamasında, icra işlemlerinde ve yargıya intikal eden diğer her türlü hukuki uyumsuzluklarda temsil edilmesi; idarelerce hizmet satın alma yoluyla temsil ettirilecek dava ve icra takipleri ve tahkim ile ilgili işlemlerin koordine edilmesi, izlenmesi ve denetlenmesi; idare hizmetlerine ilişkin mevzuat, sözleşme, şartname ve uyumsuzluklar ile ilgili hukuki mütalaa bildirilmesi; idarenin amaçlarının daha iyi gerçekleştirilmesi, mevzuata, plan ve programa uygun çalışmalarının temin edilmesi amacıyla gerekli hukuki tekliflerin hazırlanması gibi iş ve işlemler yapılmaktadır.
		İç Denetim	KAMU MALİ YÖNETİMİ VE KONTROL KANUNU kapsamında bu faaliyet yürütülmektedir. Üniversitemizin yönetim ve kontrol yapılarının risk analizleri doğrultusunda değerlendirilmesi, kaynakların etkili, ekonomik ve verimli kullanılıp kullanılmadığı hususunda incelemeler yapılması ve önerilerde bulunulması, harcamaların ve mali işlemlerin mevzuat ve üst politika belgelerine uygunluğu ile mali yönetim ve kontrol süreçlerinin denetlenmesi ve raporlanması gibi iş ve işlemler yapılmaktadır.
		Kamuoyu İlişkilerinin Yürütülmesi	2547 Sayılı Yükseköğretim Kanunu kapsamında bu faaliyet yürütülmektedir. Üniversitemizin basın ve halkla ilişkiler faaliyetlerinin planlanması ve yürütülmesi; 4982 sayılı Bilgi Edinme Hakkı Kanununa göre yapılacak bilgi edinme başvurularını etkin, süratli ve doğru bir şekilde sonuçlandırılması amacıyla gerekli tedbirlerin alınması gibi iş ve işlemler yapılmaktadır.
		Kurumsal Uluslararası İşbirliği Faaliyetleri	2547 Sayılı Yükseköğretim Kanunu kapsamında bu faaliyet yürütülmektedir. Üniversitemizin görev, yetki, sorumluluk ve faaliyet alanına giren konularda Avrupa Birliği, diğer uluslararası kuruluşlar ve ülkelerle ilişkilerinin yürütülmesi ve bu konuda koordinasyonun sağlanmasına ilişkin iş ve işlemler yapılmaktadır.
		Teftiş, İnceleme ve Soruşturma	2547 Sayılı Yükseköğretim Kanunu kapsamında bu faaliyet yürütülmektedir. Üniversitemizin her türlü faaliyet ve işlemleriyle ilgili teftiş, inceleme, soruşturma işlemlerinin yürütülmesi; idare amaçlarının ve görevlerinin daha iyi gerçekleştirilmesi; idarelerin mevzuat, plan ve programlara uygun çalışmasının temin edilmesi amacıyla gerekli tekliflerin hazırlanması ve üst yönetime sunulması gibi iş ve işlemler yapılmaktadır.
	Üst Yönetim, İdari ve Mali Hizmetler	Bilgi Teknolojilerine Yönelik Faaliyetler	YÜKSEK ÖĞRETİM ÜST KURULUŞLARI İLE YÜKSEK ÖĞRETİM KURUMLARININ İDARİ TEŞKİLATI HAKKINDA KANUN HÜKMÜNDE KARARNAME kapsamında bu faaliyet yürütülmektedir. Üniversitemizin bilgi işlem sistemlerinin işletilmesi ve geliştirilmesi ile teknolojik kapasitelerinin artırılmasına yönelik iş ve işlemler yapılmaktadır.
		Diğer Destek Hizmetleri	2547 Sayılı Yükseköğretim Kanunu kapsamında bu faaliyet yürütülmektedir. Üniversitemizin tüm programlarına hizmet etmekle birlikte diğer yer alan faaliyetler kapsamına girmeyen diğer destek hizmeti niteliğindeki iş ve işlemler yapılmaktadır.
		Genel Destek Hizmetleri	YÜKSEK ÖĞRETİM ÜST KURULUŞLARI İLE YÜKSEK ÖĞRETİM KURUMLARININ İDARİ TEŞKİLATI HAKKINDA KANUN HÜKMÜNDE KARARNAME kapsamında bu faaliyet yürütülmektedir. Üniversitemizin tüm programlarına hizmet eder nitelikte olan temizlik, güvenlik, aydınlatma, ısıtma, onarım, taşıma ve benzeri mal ve hizmetlerin temini; fiziki çalışma ortamlarının düzenlenmesi, genel evrak ve arşiv hizmetlerinin yürütülmesi, sivil savunma ve seferberlik hizmetlerinin planlanması ve yürütülmesi gibi iş ve işlemler yapılmaktadır.
		İnsan Kaynakları Yönetimine İlişkin Faaliyetler	YÜKSEK ÖĞRETİM ÜST KURULUŞLARI İLE YÜKSEK ÖĞRETİM KURUMLARININ İDARİ TEŞKİLATI HAKKINDA KANUN HÜKMÜNDE KARARNAME kapsamında bu faaliyet yürütülmektedir. Üniversitemizin personel planlamasının yapılması; personel atama, nakil, terfi, emeklilik ve benzeri özlük işlemlerinin yürütülmesi; insan kaynağı kapasitesinin artırılmasına yönelik eğitimlerin planlanması ve düzenlenmesi gibi iş ve işlemler yapılmaktadır.
		İnşaat ve Yapı İşlerinin Yürütülmesi	YÜKSEK ÖĞRETİM ÜST KURULUŞLARI İLE YÜKSEK ÖĞRETİM KURUMLARININ İDARİ TEŞKİLATI HAKKINDA KANUN HÜKMÜNDE KARARNAME kapsamında bu faaliyet yürütülmektedir. Hazine adına kayıtlı olup idarelere tahsis edilen veya idareler adına kayıtlı olan taşınmazlara ilişkin her türlü yapım, kiralama, satım, işletme, bakım onarım ve benzeri iş, işlem ve süreçlerin yürütülmesidir.
		Özel Kalem Hizmetleri	YÜKSEK ÖĞRETİM ÜST KURULUŞLARI İLE YÜKSEK ÖĞRETİM KURUMLARININ İDARİ TEŞKİLATI HAKKINDA KANUN HÜKMÜNDE KARARNAME kapsamında bu faaliyet yürütülmektedir. Üst yönetimin çalışma programının düzenlenmesi ile resmi ve özel yazışmalar, protokol, tören, ziyaret, davet, karşılama, ağırlama gibi hizmetlerin yürütülmesi amacıyla gerçekleştirilen iş ve işlemler yapılmaktadır.
		Strateji Geliştirme ve Mali Hizmetler	KAMU MALİ YÖNETİMİ VE KONTROL KANUNU kapsamında bu faaliyet yürütülmektedir. Üniversitemizin tarafından yürütülen ve idarelerin tüm programlarına hizmet eder nitelikte olan mali yönetim ve kontrole ilişkin iş ve işlemler yapılmaktadır.

	Öğretim Elemanlarına Sağlanan Burs Ve Destekler	Araştırma Görevlileri Yurtdışı Araştırma Bursu Hizmetleri	2547 Sayılı Yükseköğretim Kanunu kapsamında bu faaliyet yürütülmektedir. Üniversitemiz tarafından Öğretim Elemanlarının Mesleki Gelişimi kapsamında Alanında yetkin, araştırmacı, bilgi üreten ve aktaran akademisyenler yetiştirilmesi amacıyla Araştırma Görevlilerine Yurtdışı Araştırma Bursu Hizmetleri verilecektir.
		Öğretim Elemanları Yurtdışı Yabancı Dil Bursu Hizmetleri	2547 Sayılı Yükseköğretim Kanunu kapsamında bu faaliyet yürütülmektedir. Erasmus Öğretim Elemanı Değişim Programı kapsamında gerekli bilgilendirmeler yapılacaktır. Öğretim elemanlarımız YÖK tarafından sağlanan yurt dışında yabancı dil yeterliliklerinin artırılmasına yönelik burslardan yararlanmaya teşvik edilecektir.
		Öğretim Üyesi Yetiştirme Programı ve Yurtdışı Destek Hizmetleri	Öğretim Üyesi Yetiştirme Programına İlişkin Usul ve Esaslar kapsamında bu faaliyet yürütülmektedir. Erasmus kapsamında gerekli değişim programı bilgilendirmeler yapılacak ve öğretim elemanının alanıyla ilgili sertifikasyon programlarına teşvik edilecektir. Turizm Fakültemizde nitelikli akademisyenlerin yetiştirilmesi için ERASMUS programıyla ders alma veya ders verme hareketi kapsamında akademisyenlerimiz yurtdışına gidebilmektedirler.2020 yılı itibariyle Turizm Fakültesi olarak, 4 üniversite (Nicolas Copernicus University in Torun / Polonya, Polytechnic Institute of Guarda / Portekiz, University of Suor Orsala Benincasa / İtalya, University of Primorska / Slovenya) ile ERASMUS anlaşmamız bulunmaktadır.
Yükseköğretim	Ön Lisans Eğitimi, Lisans Eğitimi Ve Lisansüstü Eğitim	Doktora Öğrencilerine Yönelik Burs Hizmetleri	2547 Sayılı Yükseköğretim Kanunu kapsamında bu faaliyet yürütülmektedir. Mesleki yeterlilik sahibi ve gelişime açık mezunlar yetiştirilmesi kapsamında Doktora Öğrencilerine Yönelik Burs Hizmetleri verilecektir. *Yükseköğretim ?100/2000 YÖK Doktora Bursu konusunda Enstitümüz anabilim dallarını ile ilgili 100 tematik alandaki konu önceliği belirlenerek bu kapsamda YÖK'ün vermiş olduğu olanak dahilinde Enstitümüz öğrencilerinin yararlanması için kontenjan talebinde bulunuldu. *Yükseköğretim Kredi ve Yurtlar Kurumu'nun Üniversitemize verilen kontenjan kapsamında Enstitümüze ayrılan kontenjandan ihtiyacı olan öğrenciler seçilerek yararlanması sağlanacaktır. Ayrıca Yükseköğretim Kredi ve Yurtlar Kurumu'nun vermiş olduğu doktora bursuna öğrencilerimiz başvuru tarihlerinde bilgilendirilerek bu burslara başvuru yapılması sağlanmaktadır.
		Doktora ve Tıpta Uzmanlık Eğitimi	2547 Sayılı Yükseköğretim Kanunu kapsamında bu faaliyet yürütülmektedir. Gümüşhane Üniversitesi Fen Bilimleri Enstitüsü olarak misyonumuz, lisansüstü eğitimde bilimsel ve teknolojik gelişmeler önderliğinde, toplumsal ihtiyaçlar, bilimsel araştırma ve inovasyonu önemseyen, analiz ve sentez yapabilen, eleştirel düşünen, akademik kurum, kamu veya özel sektöre başarıyla katkı sağlayacak, etik değerlere önem veren, ulusal ve uluslararası düzeyde üstün nitelikli araştırmacı ve uzmanlar yetiştirmektir. Mevcutta 26 doktora öğrencisi bulunan enstitümüz Bundayla sonraki süreçte de hem Ana bilim dalı sayısını artırarak hem de enstitümüzün tercih edilmesini cazip hale getirerek nitelikli öğrenci sayısını artırarak hedeflenen misyona uygun öğrenciler mezun etmeyi amaçlamaktadır
		Fen ve Mühendislik Bilimleri Öğrencilerinin Uygulamalı Eğitimi	2547 Sayılı Yükseköğretim Kanunu kapsamında bu faaliyet yürütülmektedir. Öğrencilerin mesleki yeterliliklerini kazanabilmeleri için gerek meslek yüksekokulu kimya laboratuvarında gerekse üniversitenin farklı birimlerinde bulunan laboratuvarlarda öğretim elemanlarımızın denetiminde gerekli uygulamalar yapılmaktadır. Mühendislik Fakültemizde Uluslararası Standartlarda, Bilimsel Temelli Yükseköğretim Hizmeti Sunulması amacıyla lisans eğitimi ve lisansüstü eğitim faaliyetleri mesleki yeterliliğe sahip ve gelişime açık mezunlar yetiştirilmek üzere, gerek laboratuvar, gerekse teknik tezler şeklinde uygulamalı olarak sürdürülmektedir.
		Yabancı Uyruklu Öğrenci Programı Kapsamında Yürütülen Hizmetler	2547 Sayılı Yükseköğretim Kanunu kapsamında bu faaliyet yürütülmektedir. Yabancı Uyruklu öğrencilerle ilgili olarak hem YÖK Başkanlığına hem de İl Göç İdaresi Başkanlığına gerekli bilgiler verilmektedir.
		Yükseköğretim Kurumları Bilgi ve Kültürel Kaynaklar ile Sportif Altyapının Geliştirilmesi Hizmetleri	2547 Sayılı Yükseköğretim Kanunu kapsamında bu faaliyet yürütülmektedir. Bu faaliyet kapsamında; 1. Satın alma ve bağış yoluyla basılı kitap alınarak kataloglamaya çalışarak basılı yayın sayısı arttırılacaktır. 2.Dijital yayın yapan veri tabanları ile gerekli anlaşmalar yapılarak dijital yayın sayısı arttırılmaya çalışılacaktır. 3.Üniversitemiz kütüphanesinin daha fazla kullanıcı çekebilmesi için gerekli oryantasyon eğitimleri verilerek daha fazla kullanıcıya ulaşmaya çalışacaktır.
		Yükseköğretim Kurumları Birinci Öğretim	2547 Sayılı Yükseköğretim Kanunu kapsamında bu faaliyet yürütülmektedir. Mesleki yeterlilik sahibi ve gelişime açık mezunlar yetiştirilmesi kapsamında Yükseköğretim Kurumları Birinci Öğretim Hizmetleri verilecektir.
		Yükseköğretim Kurumları İkinci Öğretim	2547 Sayılı Yükseköğretim Kanunu kapsamında bu faaliyet yürütülmektedir. Mesleki yeterlilik sahibi ve gelişime açık mezunlar yetiştirilmesi kapsamında Yükseköğretim Kurumları İkinci Öğretim Hizmetleri verilecektir.

Yükseköğretim	Ön Lisans Eğitimi, Lisans Eğitimi ve Lisansüstü Eğitim	Yükseköğretim Kurumları Uluslararası Ortak Eğitim ve Öğretim Programı	2547 Sayılı Yükseköğretim Kanunu kapsamında bu faaliyet yürütülmektedir. Mesleki yeterlilik sahibi ve gelişime açık mezunlar yetiştirilmesi kapsamında Yükseköğretim Kurumları Uluslararası Ortak Eğitim ve Öğretim Programı Hizmetleri verilecektir.	
		Yükseköğretim Kurumları Uzaktan Eğitim	2547 Sayılı Yükseköğretim Kanunu kapsamında bu faaliyet yürütülmektedir. Üniversitemiz bünyesinde verilecek olan ders ve eğitimler kademeli olarak mevcut altyapı imkanları dahilinde uzaktan eğitim sistemi aracılığı ile verilmeye başlanacaktır. Bu süreçte eksik ve tamamlanması gereken faaliyetler tespit edilerek gerekli iş planlaması yapılacaktır.	
		Yükseköğretim Kurumları Yaz Okulları	2547 Sayılı Yükseköğretim Kanunu kapsamında bu faaliyet yürütülmektedir. Mesleki yeterlilik sahibi ve gelişime açık mezunlar yetiştirilmesi kapsamında Yükseköğretim Kurumları Yaz Okulları Hizmetleri verilecektir.	
	Yükseköğretimde Öğrenci Yaşamı	Yükseköğretimde Öğrenci Yaşamına İlişkin Diğer Hizmetler	Yükseköğretimde Barınma Hizmetleri	YÜKSEKÖĞRETİM KURUMLARI, MEDİKO-SOSYAL SAĞLIK, KÜLTÜR VE SPOR İŞLERİ DAİRESİ UYGULAMA YÖNETMELİĞİ kapsamında bu faaliyet yürütülmektedir. Kürtün MYO' da barınma ihtiyacı olan öğrencilerin barınma ihtiyacını karşılamak amacıyla Kürtün Öğrenci Yurdu'nun temizlik, yakacak ve idari ihtiyaçları karşılanmaktadır
			Yükseköğretimde Beslenme Hizmetleri	YÜKSEKÖĞRETİM KURUMLARI, MEDİKO-SOSYAL SAĞLIK, KÜLTÜR VE SPOR İŞLERİ DAİRESİ UYGULAMA YÖNETMELİĞİ kapsamında bu faaliyet yürütülmektedir. Merkez ve ilçelerdeki öğrencilerin öğle ve akşam yemeği ihtiyacı hizmet alımı yoluyla karşılanmaktadır.
			Yükseköğretimde Kültür ve Spor Hizmetleri	YÜKSEKÖĞRETİM KURUMLARI, MEDİKO-SOSYAL SAĞLIK, KÜLTÜR VE SPOR İŞLERİ DAİRESİ UYGULAMA YÖNETMELİĞİ kapsamında bu faaliyet yürütülmektedir. Öğrencilerin boş zamanlarını etkili ve verimli şekilde geçirmesi için kültürel faaliyetler gerçekleştirmek, kulüp etkinlikleri ile çalışmalarına katılımını sağlamak, üniversite içerisinde sportif faaliyetler düzenlemek ve üniversiteler arası spor karşılaşmalarına katılım sağlanarak faaliyetler düzenlenmektedir.
			Yükseköğretimde Öğrenci Yaşamına İlişkin Diğer Hizmetler	YÜKSEKÖĞRETİM KURUMLARI, MEDİKO-SOSYAL SAĞLIK, KÜLTÜR VE SPOR İŞLERİ DAİRESİ UYGULAMA YÖNETMELİĞİ kapsamında bu faaliyet yürütülmektedir. Öğrencilerin üniversite bünyesindeki sportif tesislerden (havuz, halı saha vb.) azami faydalanmasını sağlayacak çalışmalar ile konferans, konser, sergi vb. faaliyetler yapılmaktadır.
			Yükseköğretimde Sağlık Hizmetleri	YÜKSEKÖĞRETİM KURUMLARI, MEDİKO-SOSYAL SAĞLIK, KÜLTÜR VE SPOR İŞLERİ DAİRESİ UYGULAMA YÖNETMELİĞİ kapsamında bu faaliyet yürütülmektedir. Rehberlik ve psikolojik danışmanlık kapsamında faaliyetler yapılmakta olup, bireysel müracaat eden öğrencilerimizle psikolog tarafından görüşmeler yapılmakta; rehberlik ve psikolojik danışmanlık kapsamında konferans ve seminer verilmektedir.

2- Performans Sonuçlarının Değerlendirilmesi

2.1- Alt Program Hedef ve Göstergeleriyle İlgili Gerçekleşme Sonuçları ve Değerlendirmeler

Tablo 42 : Alt Program Hedef ve Göstergeleriyle İlgili Gerçekleşme Sonuçları ve Değerlendirmeler (2020)

Yıl: 2020
Programın Adı: Araştırma, Geliştirme Ve Yenilik
Alt Programın Adı: Yükseköğretimde Bilimsel Araştırma Ve Geliştirme
Alt Program Hedefi: Yükseköğretim kurumlarında inovasyon amaçlı bilimsel çalışmaların artırılması

Sıra	Gösterge Adı	Ölçü Birimi	Önceki Dönem Gerçekleşme		Hedeflenen Gösterge Değeri	Yılsonu Değeri	Gerçekleşme Oranı	Gerçekleşme Durumu
			Yılı	Değeri				
1	Araştırma merkezlerinin sanayi ile yaptığı proje sayısı	Sayı	0	0	1	0,00	0%	Hedefe ulaşılmadı
2	BAP kapsamında desteklenen araştırma projeleri sayısı	Sayı	2018	29	40	35,00	88%	Kısmen ulaşıldı
3	Patent, faydalı model ve endüstriyel tasarım başvuru sayısı	Sayı	0	0	4	0,00	0%	Hedefe ulaşılmadı
4	Ulusal ve uluslararası kuruluşlar tarafından desteklenen ar-ge projesi sayısı	Sayı	2018	8	30	43,00	143%	Hedef aşıldı
5	Uluslararası endekslerde yer alan bilimsel yayın sayısı	Sayı	2018	278	523	374,00	72%	Hedefe ulaşılmadı

Değerlendirme	<p>Göstergelerin hedefin gerçekleşmesine olan katkısının yüksek düzeyde olduğu düşünülmektedir. Ulusal ve uluslararası kuruluşlar tarafından desteklenen ar-ge projesi sayısının artışı alt program hedefinin sağlanmasında etkili bir göstergedir. Patent, faydalı model ve endüstriyel tasarım başvuru sayısı göstergesi bu hedef doğrultusunda yapılacak çalışmaların başarımını değerlendirme noktasında katkı sağlar. İnovasyon amaçlı patent, faydalı model ve endüstriyel tasarım çalışmalarının ilgili tescil kurumları tarafından onaylanması halinde inovasyon amaçlı yapılan bilimsel çalışmaların sayısını artırmaktadır.</p> <p>Konusunda taraf olan kurumlardan alınan ve buraya gönderilen veriler güvenilirdir. Veriler TÜBİTAK ve diğer resmi patent kuruluşları, BAP Otomasyon Programı, Akademisyenlerin bireysel yayın sayfaları, Elektronik Belge ve Doküman Arşiv Yönetim Sistemi (EBYS) aracılığıyla alınmaktadır.</p> <p>Hakem süreçlerinin çok uzun olması, bazı indeksli yayınların ücretlerinin çok yüksek olması, Akademik teşvik yönetmeliğinde verilen teşvik miktarının düşük olması ve şartlarının ağır olmasıdır. Ancak, COVID-19 salgını nedeniyle, alınan önlemler kapsamında ulusal yarışmalara öğrencilerin katılımı sağlanamamıştır.</p> <p>Aralık ayında işlemleri yapılmak üzere kabul edilen bazı proje önerilerinin değerlendirme süreçleri bitmediğinden ocak ayında kabulü yapılabilmektedir. Bu nedenle Aralık 2020 de desteklenebilecek projeler hakem süreçlerinden dolayı 2021 yılında desteklenebilmiştir. Yıl değerlendirildiği zaman; 2020 yılı için proje sayısının çok daha fazla olmasını etkileyen en büyük etken Covid sürecidir. Bunun dışında BAP projeleri artık Akademik teşvik kapsamında değerlendirilmediğinden de daha az ilgi görmektedir.</p>
----------------------	---

Yıl: 2020
Programın Adı: Hayat Boyu Öğrenme
Alt Programın Adı: Yükseköğretim Kurumları Sürekli Eğitim Faaliyetleri
Alt Program Hedefi: Toplumun tüm kesimlerine ihtiyaç duyduğu alanlarda eğitimler verilmesi, kamu kurum ve kuruluşları, özel sektör ve uluslararası kuruluşlarla işbirliğinin gelişmesine katkıda bulunulması

Sıra	Gösterge Adı	Ölçü Birimi	Önceki Dönem Gerçekleşme		Hedeflenen Gösterge Değeri	Yılsonu Değeri	Gerçekleşme Oranı	Gerçekleşme Durumu
			Yılı	Değeri				
1	Dezavantajlı gruplara yönelik sosyal entegrasyon ve kapsayıcılığa ilişkin yapılan faaliyet sayısı	Sayı	0	0	5	0	0%	Hedefe ulaşılamadı
2	Eğitim programlarına başvuran kişi sayısı	Sayı	0	0	950	446,00	47%	Hedefe ulaşılamadı
3	Mezunlara yönelik gerçekleştirilen faaliyet sayısı	Sayı	0	0	26	9,00	35%	Hedefe ulaşılamadı
4	Sürekli Eğitim Merkezi (SEM) ve Dil Merkezi (DİLMER) tarafından mesleki eğitime yönelik verilen sertifika sayısı	Sayı	0	0	950	432,00	45%	Hedefe ulaşılamadı
5	Tamamlanan sosyal sorumluluk projeleri sayısı	Sayı	0	0	1	0,00	0%	Hedefe ulaşılamadı

Değerlendirme	<p>Göstergelerin hedefin gerçekleşmesine olan katkısı yüksek düzeydedir. Mezunlara yönelik gerçekleştirilen faaliyet sayısı, Tamamlanan sosyal sorumluluk projeleri sayısı, Uluslararası kuruluşlarla ortak uygulanan eğitim programı sayısı, Sosyal, kültürel ve sportif faaliyet sayısı göstergeleri bu alt program hedefinin gerçekleştirilip gerçekleştirilmediğinin değerlendirilmesi konusunda katkı sağlar. Mezun öğrencilerimize iş hayatına hazırlama ve kariyer gelişlerini sağlama konularında eğitimler verilmesi, toplumun diğer kesimlerine yönelik olarak bilgi güvenliği, sosyal medya okuryazarlığı bilinçli internet ve sosyal medya kullanımı başta olmak üzere toplumun ihtiyaç duyduğu diğer alanlarda sosyal sorumluluk projeleri ve sosyal faaliyetler yapılarak hedefe katkı sağlanabilir.</p> <p>Verilerin kaynağı güvenilir seviyededir. İlgili tarafların resmi kanallarla yaptığı yazışmalar ve alınan onaylar verilerin güvenilir olmasını sağlamaktadır.</p> <p>Veriler Elektronik Belge ve Doküman Arşiv Yönetim Sistemi (EBYS) aracılığıyla alınmaktadır.</p> <p>Akademisyenlerin istekli olmasına rağmen eğitim talebinin bulunmaması önemli bir engel olarak görünmektedir. Dünyayı etkisi altına alan malum virüs yüzünden sektöre uğrayan eğitim-öğretim faaliyetleri mümkün olduğu kadar uzaktan eğitimle verilmeye çalışılsa da birçok öğrencinin yeterli eğitim imkânına sahip olamaması nedeniyle problemler yaşandığı söylenebilir. Bu problemin aşılması için öncelikle uzaktan eğitimi gerçekleştirecek akademik personele ve uzak eğitimden faydalanacak öğrencilere uzak eğitim sistemini eğitim kullanması yönünde eğitim verilmelidir. Diğer bir konu ise akademisyenler tarafından gerçekleştirilecek araştırmalarda kurumsal desteğin ve araştırma konusu hakkındaki kurumsal izinlerin sağlanmasıdır. Örneğin, etik kurul onayı alınmış bir araştırma, kamu kurumlarından gerekli izinlerin alınmaması/verilmemesi nedeniyle gerçekleştirilememektedir. Oysaki bilimsel çalışmalar ve araştırmalara mevcut uygulamaları iyileştirebilecek ve geliştirebilecek sonuçlar ortaya koyacaktır.</p> <p>Toplumun tüm kesimlerine ihtiyaç duyulan alanlarda eğitimler verilmesi amaçlanmasına rağmen, Covid 19 salgını nedeniyle planlanan bazı çalışmalar iptal edilmiştir. Toplumun ihtiyaç duyduğu eğitim ve kurs alanlarının belirlenmesi için farklı kurum ve kuruluşlardan fikirler alınarak belirlenen konularda gerekli eğitim ve kurslar verilmesi için çalışmalar devam etmekte olup, 2020 yılı kapsamında Erzincan 112 çalışması Umud DEMİR işbirliği ile ilk yardım sertifikalarının verileceği kurs planlanmakta iken COVID-19 salgını nedeniyle, alınan önlemler kapsamında ve sağlık çalışanlarının yoğun çalışması nedeniyle henüz hedefe ulaşamamıştır. Yeşilay, AFAD ve Gümüşhane İtfaiye Müdürlüğü kurumlarıyla görüşülmüş olup, ileri tarihli eğitim temalı konferans planlanmış fakat pandemi süreci dolayısıyla ertelenmiştir. Mezun öğrencilerin bu eğitimlere yeterince talep göstermemesi.</p>
----------------------	---

Yıl: 2020
Programın Adı: Yükseköğretim
Alt Programın Adı: Öğretim Elemanlarına Sağlanan Burs Ve Destekler
Alt Program Hedefi: Alanında yetkin, araştırmacı, bilgi üreten ve aktaran akademisyenler yetiştirilmesi

Sıra	Gösterge Adı	Ölçü Birimi	Önceki Dönem Gerçekleşme		Hedeflenen Gösterge Değeri	Yılsonu Değeri	Gerçekleşme Oranı	Gerçekleşme Durumu
			Yılı	Değeri				
1	SCI, SCI-Expanded, SSCI ve AHCI kapsamındaki dergilerde öğretim elemanı başına düşen yayın sayısı	Sayı	2018	151.757	0,3319	0,35	106%	Hedef aşıldı
2	Araştırma bursundan yararlanan öğrenci sayısı	Sayı	0	0	8	0	0%	Hedefe ulaşılamadı
3	YÖK tarafından sağlanan yurt dışında yabancı dil yeterliliklerinin artırılmasına yönelik burslardan yararlanan sayısı	Sayı	0	0	3	0,00	0%	Hedefe ulaşılamadı
4	Yükseköğretim Kurulu, Türkiye Bilimler Akademisi ve TÜBİTAK bilim, teşvik ve sanat ödülleri sayısı	Sayı	2018	5	6	2,00	33%	Hedefe ulaşılamadı

Değerlendirme	<p>Göstergelerin hedefin gerçekleşmesine olan katkısı yüksek düzeydedir. Ulusal ve uluslararası kuruluşlar tarafından desteklenen ar-ge projesi sayısı, Araştırma bursundan yararlanan öğrenci sayısı, YÖK tarafından sağlanan yurt dışında yabancı dil yeterliliklerinin artırılmasına yönelik burslardan yararlanan sayısı, Yükseköğretim Kurulu, Türkiye Bilimler Akademisi ve TÜBİTAK bilim, teşvik ve sanat ödülleri sayısı, Teknokent veya Teknoloji Transfer Ofisi (TTO) projelerine katılan öğrenci sayısı göstergeleri bu alt program hedefinin gerçekleştirilip gerçekleştirilmediğinin değerlendirilmesi konusunda katkı sağlar.</p> <p>Verilerin kaynağı güvenilir seviyededir.</p> <p>Veriler resmi kurumların otomasyon programlarından, WEB OF SCIENCE ve Elektronik Belge ve Doküman Arşiv Yönetim Sistemi (EBYS) aracılığıyla alınmaktadır.</p> <p>Bireylerin kendi çabalarıyla buldukları YÖK gibi kurumlarca sağlanan hizmetlerden faydalanmaları için gerekli izinler sağlanabilir. Bu imkânları şu anda etkileyen en büyük faktör ülkenin dışa kapalı olması ve ne burs ne de eğitim olanaklarının netlik kazanmamış olmasıdır. 2020 yılı içinde akademisyenlerin bilimsel yayın anlamında faaliyetleri pandemi sürecinden etkilenmiştir.</p>
----------------------	--

Yıl: 2020
Programın Adı: Yükseköğretim
Alt Programın Adı: Ön Lisans Eğitimi, Lisans Eğitimi Ve Lisansüstü Eğitim
Alt Program Hedefi: Mesleki yeterlilik sahibi ve gelişime açık mezunlar yetiştirilmesi

Sıra	Gösterge Adı	Ölçü Birimi	Önceki Dönem Gerçekleşme		Hedeflenen Gösterge Değeri	Yılsonu Değeri	Gerçekleşme Oranı	Gerçekleşme Durumu
			Yılı	Değeri				
1	Doktora eğitimini tamamlayanların sayısı	Sayı	2018	2	2	8,00	400%	Hedef aşıldı
3	Eğitimin program süresinde bitirilme oranı	Oran	2018	35	0,4200	51,00	12143%	Hedef aşıldı
5	Kütüphanede bulunan basılı ve elektronik kaynak sayısı	Sayı	2018	240.440	335.000	362.215,00	108%	Hedef aşıldı
6	Kütüphanede bulunan öğrenci başına düşen basılı ve elektronik kaynak sayısı	Sayı	2018	1.364	17,4200	18,48	106%	Hedef aşıldı
7	Kütüphaneden yararlanan kişi sayısı	Sayı	2018	173.669	145.000	40.530,00	28%	Hedefe ulaşılamadı
8	Lisansüstü öğrencilerin toplam öğrenciler içindeki payı	Oran	2018	53	0,5200	0,07	13%	Hedefe ulaşılamadı
9	Öğrenci başına düşen eğitim alanı	Metrekare	2018	631	6,3000	6,51	103%	Hedef aşıldı
10	Öğrenci başına düşen kapalı alan	Metrekare	2018	102	10,1000	10,11	100%	Hedefe ulaşıldı
12	Öğretim üyesi başına düşen öğrenci sayısı	Sayı	2018	6.937	73	73,42	101%	Hedefe ulaşıldı
13	Sağlık bilimleri kontenjan doluluk oranı	Oran	2018	8	0,9800	0,96	98%	Kısmen ulaşıldı
15	Teknokent veya Teknoloji Transfer Ofisi (TTO) projelerine katılan öğrenci sayısı	Sayı	0	0	10	0,00	0%	Hedefe ulaşılamadı
16	Uluslararası kuruluşlarla ortak uygulanan eğitim programı sayısı	Sayı	2018	3	6	0,00	0%	Hedefe ulaşılamadı
18	Yabancı uyruklu akademisyen sayısı	Sayı	2018	11	12	8	67%	Hedefe ulaşılamadı
19	Yabancı uyruklu öğrenci sayısı	Sayı	2018	41	30	138,00	460%	Hedef aşıldı
20	Yan dal ve çift ana dal programından mezun olanların toplam mezun sayısına oranı	Oran	2018	7	0,0012	0,01	833%	Hedef aşıldı

Değerlendirme	<p>Göstergelerin hedefin gerçekleşmesine olan katkısı yüksek düzeydedir. Mesleki yeterlilik sahibi mezunlar yetiştirilmesi için Teknokent veya Teknoloji Transfer Ofisi (TTO) projelerine katılan öğrencilerin pratik eğitim alma ve sektör temsilcileriyle tanışmaları ve kariyer geliştirmeleri sağlanmaktadır. Araştırma bursundan yararlanan öğrenci proje ile birlikte kendisini alanında yetiştirme imkânı bulmaktadır.</p> <p>Verilerin kaynağı güvenilir seviyededir. Veriler web uzantılı veri tabanları kullanım istatistikleri ve Yordam BT kütüphane otomasyonundan güvenilir bir şekilde anlık temin edilmektedir.</p> <p>Veriler ilgili resmi kurumların kayıtlarında yer almaktadır. Veriler Elektronik Belge ve Doküman Arşiv Yönetim Sistemi (EBYS) aracılığıyla alınmaktadır.</p> <p>Eğitimin uzaktan gerçekleştiriliyor olması öğrencilere ulaşmamızda büyük sorun teşkil etmektedir. Yılsonu doktora mezun oranı başta bildirilen verilerde 2 olarak bildirilmiş olmasına rağmen veriler Mülkiyet Koruma ve Güvenlik Bölümü İş Sağlığı ve Güvenliği Programı Öğrencilerin mesleki yeterliliklerini kazanabilmeleri için öğrencilerin saha ziyaretleri ve alanında uzman kişilerin katılımları ile seminer yapılmaktadır. 2020 yılı içinde belirlediğimiz bazı etkinlikler mevcut pandemi durumu nedeniyle ertelemek zorunda kalmıştır. Öğrencilerimizin mesleki yeterlilik sahibi ve gelişime açık mezunlar haline getirilmesi amacıyla Gazetecilik Bölümü ile Gümüşhane Gazeteciler Cemiyeti ile işbirliği protokolü imzalanmıştır. Bu çerçevede, öğrencilerimiz ders kapsamında hazırladıkları ödevlerini yerel gazetelerde ve haber portallarında yayımlama imkânına kavuşmuşlardır. Ayrıca, bu işbirliği çerçevesinde öğrencilerimizin kişisel gelişimleri için çeşitli seminer programlarının hayata geçirilmesi amaçlanmıştır. Ancak Covid 19 salgını bu projelerin ertelenmesine neden olmuştur.</p> <p>Abone olunan veri tabanlarının içeriğinin zenginleşmesi ve Aysın-Rafet Ataç Kültür ve Eğitim Vakfı tarafından kütüphanemize yapılan bağış sonucu basılı ve elektronik yayın sayımız beklenen hedefin üzerinde gerçekleşmiştir. Covid-19 Pandemi nedeniyle, öğrencilerimizin üniversitede bulunamamaları sonucunda, kütüphanemizden yararlanan kişi sayısı hedefi tutturulamamıştır.</p>
----------------------	--

Yıl:	2020
Programın Adı:	Yükseköğretim
Alt Programın Adı:	Yükseköğretimde Öğrenci Yaşamı
Alt Program Hedefi:	Yükseköğretim öğrencilerine sunulan beslenme ve barınma hizmetlerinin kalitesinin artırılması; öğrencilerin kişisel ve sosyal gelişimi desteklenerek yaşam kalitesinin yükseltilmesi

Sıra	Gösterge Adı	Ölçü Birimi	Önceki Dönem Gerçekleşme		Hedeflenen Gösterge Değeri	Yılsonu Değeri	Gerçekleşme Oranı	Gerçekleşme Durumu
			Yılı	Değeri				
1	Barınma hizmetlerinden yararlanan öğrenci sayısı	Sayı	0	0	150	68,00	45%	Hedefe ulaşamadı
2	Beslenme hizmetlerinden yararlanan öğrenci sayısı	Sayı	2018	203.496	320.000	57.320	18%	Hedefe ulaşamadı
3	Öğrenci kulüp ve topluluk sayısı	Sayı	2018	30	47	43	91%	Kısmen ulaşıldı
4	Sosyal, kültürel ve sportif faaliyet sayısı	Sayı	2018	283	230	71,00	31%	Hedefe ulaşamadı

Değerlendirme	<p>Verilerin kaynağı güvenilir seviyededir. Veriler ilgili resmi kurumların kayıtlarında yer almaktadır. Veriler Elektronik Belge ve Doküman Arşiv Yönetim Sistemi (EBYS) aracılığıyla alınmaktadır.</p> <p>Yükseköğretim öğrencilerine sunulan beslenme ve barınma hizmetlerinin devamlılığında Covid-19 nedeniyle 13 Mart 2020 tarihi itibarıyla hizmete ara verilmiş olup, öğrencilerimiz uzaktan eğitim yoluyla derslere katıldığı için hedeflere ulaşamamıştır.</p>
----------------------	--

2.2- Performans Denetim Sonuçları

Tablo 43 : Performans Denetim Sonuçları (2020)

Program	Alt Program	Alt Program Hedefi	Performans Göstergesi	Hedeflenen Gösterge Değeri	Yılsonu Gerçekleşme Değeri	Gerçekleşme Durumu
Araştırma, Geliştirme Ve Yenilik	Yükseköğretimde Bilimsel Araştırma Ve Geliştirme	Yükseköğretim kurumlarında inovasyon amaçlı bilimsel çalışmaların artırılması	Araştırma merkezlerinin sanayi ile yaptığı proje sayısı	1	0	Hedefe ulaşamadı
			BAP kapsamında desteklenen araştırma projeleri sayısı	40	35	Kısmen ulaşıldı
			Patent, faydalı model ve endüstriyel tasarım başvuru sayısı	4	0	Hedefe ulaşamadı
			Ulusal ve uluslararası kuruluşlar tarafından desteklenen ar-ge projesi sayısı	30	43	Hedef aşıldı
			Uluslararası endekslerde yer alan bilimsel yayın sayısı	523	374	Hedefe ulaşamadı
Hayat Boyu Öğrenme	Yükseköğretim Kurumları Sürekli Eğitim Faaliyetleri	Toplumun tüm kesimlerine ihtiyaç duyduğu alanlarda eğitimler verilmesi, kamu kurum ve kuruluşları, özel sektör ve uluslararası kuruluşlarla işbirliğinin gelişmesine katkıda bulunulması	Dezavantajlı gruplara yönelik sosyal entegrasyon ve kapsayıcılığa ilişkin yapılan faaliyet sayısı	5	0	Hedefe ulaşamadı
			Eğitim programlarına başvuran kişi sayısı	950	446	Hedefe ulaşamadı
			Mezunlara yönelik gerçekleştirilen faaliyet sayısı	26	9	Hedefe ulaşamadı
			Sürekli Eğitim Merkezi (SEM) ve Dil Merkezi (DİLMER) tarafından mesleki eğitime yönelik verilen sertifika sayısı	950	432	Hedefe ulaşamadı
			Tamamlanan sosyal sorumluluk projeleri sayısı	1	0	Hedefe ulaşamadı
Yükseköğretim	Öğretim Elemanlarına Sağlanan Burs Ve Destekler	Alanında yetkin, araştırmacı, bilgi üreten ve aktaran akademisyenler yetiştirilmesi	SCI, SCI-Expanded, SSCI ve AHCI kapsamındaki dergilerde öğretim elemanı başına düşen yayın sayısı	0,3319	0,3523	Hedef aşıldı
			Araştırma bursundan yararlanan öğrenci sayısı	8	0	Hedefe ulaşamadı
			YÖK tarafından sağlanan yurt dışında yabancı dil yeterliliklerinin artırılmasına yönelik burslardan yararlanan sayısı	3	0	Hedefe ulaşamadı
			Yükseköğretim Kurulu, Türkiye Bilimler Akademisi ve TÜBİTAK bilim, teşvik ve sanat ödülleri sayısı	6	2	Hedefe ulaşamadı

Yükseköğretim	Ön Lisans Eğitimi, Lisans Eğitimi Ve Lisansüstü Eğitim	Mesleki yeterlilik sahibi ve gelişime açık mezunlar yetiştirilmesi	Doktora eğitimini tamamlayanların sayısı	2	8	Hedef aşıldı
			Eğitimin program süresinde bitirilme oranı	0,4200	51	Hedef aşıldı
			Kütüphanede bulunan basılı ve elektronik kaynak sayısı	335.000	362215	Hedef aşıldı
			Kütüphanede bulunan öğrenci başına düşen basılı ve elektronik kaynak sayısı	17,4200	18,4775	Hedef aşıldı
			Kütüphaneden yararlanan kişi sayısı	145.000	40530	Hedefe ulaşılamadı
			Lisansüstü öğrencilerin toplam öğrenciler içindeki payı	0,5200	0,07	Hedefe ulaşılamadı
			Öğrenci başına düşen eğitim alanı	6,3000	6,507279	Hedef aşıldı
			Öğrenci başına düşen kapalı alan	10,1000	10,1138	Hedefe ulaşıldı
			Öğretim üyesi başına düşen öğrenci sayısı	73	73,4194	Hedefe ulaşıldı
			Sağlık bilimleri kontenjan doluluk oranı	0,9800	0,96	Kısmen ulaşıldı
			Teknokent veya Teknoloji Transfer Ofisi (TTO) projelerine katılan öğrenci sayısı	10	0	Hedefe ulaşılamadı
			Uluslararası kuruluşlarla ortak uygulanan eğitim programı sayısı	6	0	Hedefe ulaşılamadı
			Yabancı uyruklu akademisyen sayısı	12	8	Hedefe ulaşılamadı
			Yabancı uyruklu öğrenci sayısı	30	138	Hedef aşıldı
			Yan dal ve çift ana dal programından mezun olanların toplam mezun sayısına oranı	0,0012	0,01	Hedef aşıldı
Yükseköğretim	Yükseköğretimde Öğrenci Yaşamı	Yükseköğretim öğrencilerine sunulan beslenme ve barınma hizmetlerinin kalitesinin artırılması; öğrencilerin kişisel ve sosyal gelişimi desteklenerek yaşam kalitesinin yükseltilmesi	Barınma hizmetlerinden yararlanan öğrenci sayısı	150	68	Hedefe ulaşılamadı
			Beslenme hizmetlerinden yararlanan öğrenci sayısı	320.000	57.320	Hedefe ulaşılamadı
			Öğrenci kulüp ve topluluk sayısı	47	43	Kısmen ulaşıldı
			Sosyal, kültürel ve sportif faaliyet sayısı	230	71	Hedefe ulaşılamadı

3- Stratejik Planın Değerlendirilmesi

Tablo 44 : Stratejik Planın Değerlendirilmesi

Performans Hedefi 1: 2022 yılı sonuna kadar özellikle organik tarım, turizm ve madencilik potansiyelinin değerlendirilebilmesi için ön lisans / lisans bölüm / program ve öğrenci sayısını %20 arttırmak

		Hedeflenen Gösterge Düzeyi	Yılsonu Gerçekleşme Düzeyi	Gerçekleşme Durumu	
2020	Performans göstergeleri	1 Organik Tarım, Turizm ve Madencilik Çalışmaları Yapan Ön Lisans ve Lisans Bölüm/Program Sayısı/Sayı	7	6	86%
		2 Organik Tarım, Turizm ve Madencilik Çalışmaları Yapan Ön Lisans ve Lisans Öğrenci Sayısı/Sayı	1430	215	15%
		3 Organik Tarım, Turizm ve Madencilik Dışındaki Ön Lisans ve Lisans Öğrenci Sayısı/Sayı	17000	16627	98%
		4 Organik Tarım, Turizm ve Madencilik Dışındaki Ön Lisans ve Lisans Bölüm/Program Sayısı/Sayı	142	94	66%

Performans Hedefi 2 : 2022 yılı sonuna kadar Çift anadal/yandal yapan öğrenci sayısı ile Farabi, Erasmus, Mevlana gibi ulusal ve uluslararası değişim programlarına katılan sayısını %50 oranında arttırmak

		Hedeflenen Gösterge Düzeyi	Yılsonu Gerçekleşme Düzeyi	Gerçekleşme Durumu	
2020	Performans Göstergeleri	1 Değişim Programına Katılan Öğrenci Sayısı/Sayı	76	0	0%
		2 Değişim Programına Katılan Personel Sayısı/Sayı	7	0	0%
		3 Çift Anadal Yapan Öğrenci Sayısı/Sayı	80	168	210%
		4 Yandal Yapan Öğrenci Sayısı/Sayı	125	10	8%

Performans Hedefi 3 : 2022 yılının sonuna kadar ulusal ve uluslararası düzeyde yapılan yayınları %30 oranında arttırmak

		Hedeflenen Gösterge Düzeyi	Yılsonu Gerçekleşme Düzeyi	Gerçekleşme Durumu	
2020	Performans Göstergeleri	1 SCI, SCI-Expanded, SSCI ve AHCI Endekslerinde Taranan Dergi Sayısı (Wos'da İndekslenen Gümüşhane Üniversitesi Yayın Sayısı)/Sayı	162	177	109%
		2 Ulusal Düzeyde Yayınlanan Makale Sayısı/Sayı	279	329	118%
		3 Uluslararası Düzeyde Yayınlanan Makale Sayısı/Sayı	347	418	120%
		4 Ulusal Kongre ve Sempozyumlara Sunulan Bildiri Sayısı/Sayı	309	137	44%
		5 Uluslararası kongre ve Sempozyumlara Sunulan Bildiri Sayısı/Sayı	624	812	130%
		6 Gümüşhane Üniversitesi Kaynaklı Yayınlarla Yapılan Atıf Sayısı/Sayı	1223	3538	289%

Performans Hedefi 4 : 2022 yılının sonuna kadar araştırmaya aktarılan kaynağın % 30 arttırılması

		Hedeflenen Gösterge Düzeyi	Yılsonu Gerçekleşme Düzeyi	Gerçekleşme Durumu		
2020	Performans Göstergeleri	1	BAP Tarafından Desteklenen Proje Bütçesi/Sayı	550.000	639.096	116%
		2	TÜBİTAK ve Diğer Kamu Kuruluşları Tarafından Desteklenen Proje Bütçesi (BAP Hariç)/Sayı	545.000	18.895	3%
		3	Marka, Patent, Faydalı Model, Endüstriyel Tasarım ve Coğrafi İşaretler Başvuru Sayısı/Sayı	4	4	100%

Performans Hedefi 5 : 2022 yılı sonuna kadar lisansüstü program sayısını ve öğrenci sayısını %20 arttırmak

		Hedeflenen Gösterge Düzeyi	Yılsonu Gerçekleşme Düzeyi	Gerçekleşme Durumu		
2020	Performans Göstergeleri	1	Yüksek Lisans Program Sayısı/Sayı	21	30	143%
		2	Yüksek Lisans Öğrenci Sayısı/Sayı	840	1367	163%
		3	Doktora Program Sayısı/Sayı	7	11	157%
		4	Doktora Öğrenci Sayısı/Sayı	59	125	212%
		5	Lisansüstü Uzaktan Eğitimle Verilen Program Sayısı	4	0	0%

Performans Hedefi 6 : 2022 yılı sonuna kadar Merkez Kütüphanede sunulan hizmet ve kaynak sayısını % 30 oranında arttırmak

		Hedeflenen Gösterge Düzeyi	Yılsonu Gerçekleşme Düzeyi	Gerçekleşme Durumu		
2020	Performans Göstergeleri	1	Kütüphanenin Basılı Yayın Sayısı/Sayı	65.000	105.310	162%
		2	Kütüphanenin Dijital Yayın Sayısı/Sayı	147.000	256.905	175%
		3	Ödünç Alınan Kaynak Sayısı/Sayı	20.650	5.104	25%
		4	Kütüphaneden Yararlanan Kişi Sayısı/Sayı	40.000	40.530	101%

Performans Hedefi 7 : 2022 yılı sonuna kadar, Üniversite ve dış paydaşlar ile işbirliği ve eşgüdümü sağlayarak şehrin, bölgenin ve ülkenin ihtiyaçlarına yönelik etkinlik/faaliyetleri % 30 oranında arttırmak

		Hedeflenen Gösterge Düzeyi	Yılsonu Gerçekleşme Düzeyi	Gerçekleşme Durumu		
2020	Performans Göstergeleri	1	Üniversitemiz Tarafından Gerçekleştirilen Sempozyum Kongre, Çalıştay Sayıları/Sayı	68	53	78%
		2	Üniversitemiz Tarafından Gerçekleştirilen Panel Konferans Seminer Sayıları/Sayı	87	71	82%
		3	Üniversitemiz Tarafından Gerçekleştirilen Sertifikalı Eğitimler, Kurs ve Atölye Çalışmaları/Sayı	28	31	111%
		4	Üniversitemiz Tarafından Gerçekleştirilen Sosyal, Kültürel, Turistik, Sportif ve Rekreatif Etkinlikler (Sergi, Gösterim, Söyleşi, Konser, Dinleti Vb.)/Sayı	125	82	66%

Performans Hedefi 8 : 2022 yılı sonuna kadar, kalkınmaya yönelik desteklenen proje sayısını % 30 oranında arttırmak

			Hedeflenen Gösterge Düzeyi	Yılsonu Gerçekleşme Düzeyi	Gerçekleşme Durumu	
2020	Performans Göstergeleri	1	Yerel Kalkınma Kapsamında Olup Tamamlanan Proje Sayısı/Sayı	32	5	16%
		2	Bölgesel Kalkınma Kapsamında Olup Tamamlanan Proje Sayısı/Sayı	18	1	6%
		3	Ulusal Kalkınma Kapsamında Olup Tamamlanan Proje Sayısı/Sayı	19	9	47%
		4	Uluslararası Kalkınma Kapsamında Olup Tamamlanan Proje Sayısı/Sayı	2	20	1000%
		5	Üniversitemiz Tarafından Ödüllendirilen Öğrenci ve Personel Sayısı	15	7	47%

Performans Hedefi 9 : 2022 yılına kadar, kurumlar arası işbirlikleri ile diyalog ve tanıtımı güçlendiren katılımcı adil şeffaf ve hesap verebilir bir yönetim anlayışı ile İnsan Kaynakları, Kalite Yönetim ve Performans/Ödüllendirme Sistemleri ve standartları oluşturarak kurum kültürünü en az %30 iyileştirmek

			Hedeflenen Gösterge Düzeyi	Yılsonu Gerçekleşme Düzeyi	Gerçekleşme Durumu	
2020	Performans Göstergeleri	1	Kurum İçi Yapılan Hizmet İçi Eğitim Sayısı/Sayı	7	4	57%
		2	Basılı ve Görsel Medyadaki Yayın Sayısı/Sayı	6.800	4.093	60%
		3	Yabancı Uyruklu Personel Sayısı/Sayı	12	11	92%
		4	Mezun Takip Sistemine Kayıtlı Mezun Sayısı/Sayı	1.830	5.825	318%

Performans Hedefi 10 : Öğrencilerin kültür spor ve diğer aktiviteleri ile beslenme vb. hizmetlerini %20 arttırmak

			Hedeflenen Gösterge Düzeyi	Yılsonu Gerçekleşme Düzeyi	Gerçekleşme Durumu	
2020	Performans Göstergeleri	1	Beslenme Hizmetleri Kapsamında Verilen Öğün Sayısı/Sayı	147.000	69.118	47%
		2	Ücretsiz Beslenme Hizmetlerinden Yararlanan Öğrenci Sayısı/Sayı	420	343	82%
		3	Kısmi Zamanlı Çalışan Öğrenci Sayısı	22	26	118%

Performans Hedefi 11 : 2022 yılı sonuna kadar altyapı, hizmet ve faaliyetleri geliştirerek devlet üniversiteleri sıralamasında yerimizi %10 geliştirmek

			Hedeflenen Gösterge Düzeyi	Yılsonu Gerçekleşme Düzeyi	Gerçekleşme Durumu	
2020	Performans Göstergeleri	1	Kurum Dışı Faaliyetlere Katılım Sayısı (Sempozyum Kongre, Sergi vb.)/Sayı	460	442	96%
		2	Rehberlik ve Danışmanlık Hizmeti Alan Kişi Sayısı/Sayı	210	56	27%
		3	Öğretim Üyesi Başına düşen Lisans + Lisans Üstü Öğrenci Sayısı/Sayı	40	45,3	113%
		4	Mal/Malzeme ve Cihaz Alımlarıyla İyileştirmeye Yönelik Yapılan Harcama Tutarı/Sayı	4.420.000	4.966.011	112%
		5	Kampüs Fiziki Yapı Çalışmalarına Yönelik Tahsis Edilen Ödenek Tutarı/Sayı	14.000.000	3.493.745	25%
		6	Merkezi Araştırma Laboratuvarında yaptırılan analiz sayısı/Sayı	85	175	206%

4- Performans Bilgi Sisteminin Değerlendirilmesi

Performans Bilgi Sisteminin değerlendirilmesine ilişkin, hizmet alımı şeklinde ve kullanılmakta olan herhangi bir sistem bulunmamakla beraber, Performans Programına ilişkin veriler Elektronik Belge Yönetim Sistemi (EBYS) üzerinden takip edilmektedir.

5- Diğer Hususlar

5.1- Faaliyet ve Proje Bilgileri

5.1.1- Faaliyet Bilgileri

Tablo 45 : Faaliyet Bilgileri (2018-2020)

		Yıllar		
		2018	2019	2020
Faaliyet Türü	Sempozyum Kongre	178	139	48
	Konferans	60	53	16
	Panel	29	18	12
	Seminer	49	54	11
	Söyleşi	17	49	20
	Çalıştay	13	16	5
	Tiyatro	14	8	2
	Eğlence ve Konser	8	12	0
	Sergi	20	14	7
	Turnuva	156	38	1
	Teknik Gezi	19	26	5
	Eğitim Semineri	27	63	34
	Film Gösterim	14	8	2
	Etkinlik	42	49	8
	Diğer	10	17	5
Toplam		656	564	176
			Genel Toplam	1396
* İlgili yıllara ait veriler Bütün Akademik ve İdari Birimlerden alınmıştır.				

5.1.2-Yayınlarla İlgili Faaliyet Bilgileri

Tablo 46 : Yayınlarla İlgili Faaliyet Bilgileri (2018-2020)

		Yıllar		
		2018	2019	2020
Yayın Türü	Uluslar Arası Makale	347	263	389
	Ulusal Makale	157	181	197
	Uluslar Arası Bildiri	742	645	228
	Ulusal Bildiri	56	98	37
	Kitap	74	150	198
Toplam		1376	1337	1049
			Genel Toplam	3762
* İlgili yıllara ait veriler Akademik birimlerden alınmıştır.				

Tablo 47 : WOS'da İndekslenen / İndekslenmeyen Gümüşhane Üniversitesi Adresli Yayınlar (2020)

Wos'da İndekslenmeyen 2020 Yılına Ait İndekslerde Yer Alan Gümüşhane Üniversitesi Adresli Yayınlar (Adet)				2020 Yılına Wos'da İndekslenen Gümüşhane Üniversitesi Yayın Sayılarının İndekslemlere Göre Dağılımı			
İndekslenen	Tüm Dokümanlar	Makaleler	Toplam	SCI	SSCI	AHCI	Toplam
33	121	148	302	117	4	13	134
* İlgili yıla ait veriler Akademik birimlerden alınmıştır.							

5.1.3- Editörlük ve Hakemlik Yapan Öğretim Üyesi Sayısı / Dergi Sayısı

Tablo 48 : Editörlük / Hakemlik Yapan Öğretim Üyesi Sayısı / Dergi Sayısı (2018-2020)

	Yıllar			
	2018	2019	2020	
Editörlük / Hakemlik Yapan Öğretim Üyesi Sayısı	71	88	71	
Editörlük / Hakemlik Yapılan Kitap Sayısı	29	17	22	
Dergi Hakemliği Yapan Öğretim Üyesi Sayısı	143	117	127	
Hakemliği Yapılan Dergi Sayısı	271	282	373	
Toplam		514	504	593
			Genel Toplam	1611
* İlgili yıllara ait veriler Akademik birimlerden alınmıştır.				

5.1.4-Üniversiteler Arasında Yapılan İkili Anlaşmalar

Tablo 49A : Erasmus Programı Yurtdışında Üniversiteler Arasında Yapılan İkili Anlaşmalar (2018 - 2020)

Yıl	Üniversite Adı	Ülkesi	Anlaşma İçeriği	Anlaşma Sayısı	
					2018
	National Luis University	Polonya	Erasmus Programı	1	
	University of West Attica	Yunanistan	Erasmus Programı	1	
	AGH University of Science and Technology	Polonya	Erasmus Programı	1	
	National Sport Academy	Bulgaristan	Erasmus Programı	1	
				Toplam	5
2019	University of Applied Since	Polonya	Erasmus Programı	1	
	University of Bialystok	Polonya	Erasmus Programı	1	
	Vicolus Copernicus University	Polonya	Erasmus Programı	1	
	Instituto Politecnico Da Guarda	Portekiz	Erasmus Programı	1	
	Dunarea de Jos University of Galati	Romanya	Erasmus Programı	1	
	University Of Burchares	Romanya	Erasmus Programı	1	
				Toplam	6
				Genel Toplam	11

* 2020 yılında meydana gelen Covid-19 Salgını nedeniyle Erasmus Programı kapsamında herhangi bir anlaşma yapılamamıştır.

Tablo 49B : Yurtdışında İkili Anlaşma Gerçekleştirilen Üniversiteler (2018 - 2020)

Yıl	Sıra No	Üniversite Adı
2018	1	Ankara Hacı Bayram Veli Üni.
	2	Afyon Kocatepe Üniversitesi
	3	Ardahan Üniversitesi
	4	Artvin Çoruh Üniversitesi
	5	Anadolu Üniversitesi
	6	Akdeniz Üniversitesi
	7	Batman Üniversitesi
	8	Bolu Abant İzzet Baysal Üni.
	9	Bursa Uludağ Üniversitesi
	10	Çanakkale Onsekiz Mart Üni.
	11	Isparta Uygulamalı Bilimler Üni.
	12	Kütahya Dumlupınar Üni.
	13	Muş Alparslan Üniversitesi
	14	Sakarya Üniversitesi
	15	Selçuk Üniversitesi
	16	Van Yüzüncü Yıl Üniversitesi
	17	Zonguldak Üniversitesi
2019	1	Ankara Üniversitesi
	2	Aydın Adnan Menderes Üni.
	3	Batman Üniversitesi
	4	Çukurova Üniversitesi
	5	Düzce Üniversitesi
	6	Dokuz Eylül Üniversitesi
	7	İnönü Üniversitesi
	8	İstanbul Üni. -Cerrahpaşa
	9	Kilis 7 Aralık Üniversitesi
	10	Kütahya Sağlık Bilimleri Üni.
	11	Kırıkkale Üniversitesi
	12	Muğla Sıtkı Koçman Üni.
	13	Pamukkale Üniversitesi
	14	Recep Tayyip Erdoğan Üni.
	15	Siirt Üniversitesi
	16	Trabzon Üniversitesi
	17	Van Yüzüncü Yıl Üni.
2020	1	Mardin Artuklu Üniversitesi
	2	Konya Teknik Üniversitesi
	3	Afyon Karahisar Sağlık Bilimleri Ün.
	4	Bayburt Üniversitesi
	5	Dicle Üniversitesi
	6	Eskişehir Osman Gazi Üni.
	7	Gazi Üniversitesi
	8	Muğla Sıtkı Koçman Üni.

5.1.5- Proje Bilgileri

Tablo 50 : Proje Bilgileri (2018 - 2020)

		Bilimsel Araştırma Projeleri		TÜBİTAK Projeleri		Diğer Projeler	
		Proje Sayısı	Proje Tutarı	Proje Sayısı	Proje Tutarı	Proje Sayısı	Proje Tutarı
Yıllar	2018	29	412.410,02	2	145.850,00	3	159.527,00
	2019	37	639.098,56	0	0,00	3	2.000,00
	2020	35	884.195,69	3	18.895,00	0	0,00
* Proje verileri Strateji Geliştirme Daire Başkanlığı, Bilimsel Araştırma Projeleri Koordinatörlüğü ve bütün Akademik Birimlerden alınmıştır.							

5.1.6- Yatırımlar

Üniversitemize 2019 Yılı Merkezi Yönetim Bütçe Kanunu ile yatırım harcamaları için **8.250.000,00 TL** başlangıç ödeneği verilmiştir. Yıl içinde yapılan **2.000.000,00 TL** eklenen tutar olmuştur. Harcamanın yıl sonu ödeneğine oranı **%76,01**'dir. Yatırım ödeneklerinin kullanılmasında gerek bütçe tertibi gerekse proje ödeneği bazında ödenek üstü harcama yapılmamıştır.

Tablo 51 : 2020 Yılı Sektör Bazında Yatırım Harcamaları Gerçekleşme Raporu

	Sektör		Toplam
	Eğitim - Yüksek Öğretim	Beden Eğitimi ve Spor	
Proje Sayısı	4	0	4
Program Yılı Ödeneği	7.995.000,00	0,00	7.995.000,00
Eklenen	3.800.000,00	0,00	3.800.000,00
Düşülen	0,00	0,00	0,00
Toplam Serbest Ödenek	11.795.000,00	0,00	11.795.000,00
Harcama	6.531.323,31	0,00	6.531.323,31
Nakdi Gerçekleşme Oranı %	55,37	0,00	55,37
* e-bütçe sistemi üzerinden alınan veriler kullanılmıştır.			

IV- KURUMSAL KABİLİYET VE KAPASİTENİN DEĞERLENDİRİLMESİ**A- ÜSTÜNLÜKLER**

- Hizmet binalarındaki çalışma odaları ve dersliklerin çağdaş donanımına sahip olması
- Uygulamalı eğitimi destekleyen laboratuvarlar ve atölyelerin bulunması
- Üniversitemizin akademik yükselme ve atamalar için boş kadro sayısının yeterli olması
- Akademik kariyerde yönlendirici ve motive edici yönetim anlayışı
- Bilimsel araştırma ve yayınların arttırılması yönünde kararlılığın olması
- Öğretim elemanlarının ulusal ve uluslararası değişim ve gelişmelere açık olması ve yenilikleri izleme potansiyeline sahip olmaları
- İdari personelin yeni ve genç olmasının sonucu olarak iş dinamizminin yüksek olması
- Personelin eğitim, kurs ve kongre vb. etkinliklere katılımının teşvik edilmesi
- Teknolojik kaynakların yeni ve bilişim hizmet kalitesinin yüksek olması
- Üst yönetimin stratejik yönetim anlayışını benimsemesi
- Üniversiteye hızlı ve zamanında ulaşım için personele yönelik servis imkânının olması

B- ZAYIFLIKLAR

- Kurumsallaşmanın ve kurum kültürünün henüz oluşmamış olması
- Kurumsal aidiyet duygusunun yeterli düzeyde olmaması
- İdari personelin tecrübe eksikliğinin olması
- Üniversite personeline yönelik kamu konutu sayısının yetersiz olması
- Ar-Ge çalışmaları için şehirde yeterli imkânların olmaması
- Yabancı dil eğitimi için laboratuvar sayısının yeterli olmaması
- Staj yapan öğrencilerin kontrol güçlükleri, Şehir içerisinde yeterli staj imkanı bulunmaması ve mesleki stajların etkin yapılamayışı

C- DEĞERLENDİRME

Kuruluş evresini 2008-2012 yılları arasında yaşamış olan ve kurumsallaşma evresini 2012-2017 yılları arasında tamamlamış olan Gümüşhane Üniversitesi, 2018 yılından itibaren rekabet evresine girmiş bulunmaktadır. Rekabet evresi içerisinde yer alan Gümüşhane Üniversitesinin kurumsal gelişimini sağlıklı olarak sürdürebilmesi için güçlü ve gelişmeye açık yönleri aşağıda temel başlıkları ile özetlenmiştir.

Kurumun güçlü yönleri

Kalite güvence sistemi

- Kalite koordinatörlüğünün fiili olarak kurulmuş olması
- Gümüşhane Üniversitesinin değişimi istenilen yönde hızla gerçekleştirebilecek dinamik bir yapısının olması
- Kurumun kendine özgü ve yenilikçi birçok uygulamasının bulunması
- Gümüşhane Üniversitesinin Türkiye Cumhuriyeti Yükseköğretim Stratejisi, Kalkınma Planları, Orta Vadeli Programları ve Gümüşhane Üniversitesi Temel Politika ve Önceliklerini göz önünde bulundurarak stratejik amaç ve hedeflerini ortaya koyması

Eğitim ve öğretim

- Kurumun yükseköğretim ekosistemi içerisindeki rakiplerinden farklılaşabilmek için amaç, hedef ve önceliklerini temellendirdiği bir farklılaşma stratejisinin bulunması
- Kurumda eğitim-öğretim programlarının periyodik olarak güncellenmesi ile ilgili uygulamaların başlamış olması
- Dış paydaşlar ile iletişimin geliştirilmesi, dış paydaşların önemini anlaşılmış olması
- Bazı birimlerde dış paydaşların katkılarını sistematik şekilde almaya yönelik uygulamaların başlamış olması

Araştırma ve geliştirme

- Bazı birimlerde ödüllendirmeye yönelik uygulamaların başlamış olması
- Araştırma ve bilimsel yayın etkinliklerinin düzenli olarak desteklenmesi
- Gümüşhane Üniversitesi Kalkındırma Vakfının kurulması ile ilgili çalışmaların tamamlanmak üzere olması

Toplumsal katkı

- Toplumsal katkı etkinliklerinin çeşitliliğinin ve sayısının yüksek olması
- Kalite Komisyonu içerisinde toplumsal katkı alt biriminin kurulmuş olması

Yönetim sistemi

- 2019 yılında kurumun dış değerlendirme sürecinden geçerek geliştirilmesi gereken yönleri hakkında dış değerlendirme raporuna sahip olması
- Kurumun uluslararasılaşma hedefleri yakalaması
- Kalite Komisyonuna yardımcı nitelikte olan Birim İç Kontrol ve Kalite Komisyonlarını varlığı
- Etkin bir bilgi güvenlik sisteminin bulunması, bilgilerin düzenli olarak yedeklenmesi
- İç paydaşlardan olan personel ve öğrenciler için ayrı ayrı memnuniyet anketleri düzenlenmesi

Kurumun gelişmeye açık yönleri

Kalite güvence sistemi

- Kalite El Kitabının hazırlanması
- Kalite Güvence Yönergesinin oluşturulması

Eğitim ve öğretim

- Ders programlarının güncellenmesine dış paydaşları üniversite çapında sistematik bir katılımının olmaması dolayısıyla program güncelleme çalışmalarında iç ve dış paydaşların sistematik katılımının artırılması
 - Kurum çapında kullanılacak bir Öğrenme Yönetim Sisteminin tasarlanması
 - Akademik personelin öğrenci merkezli öğrenme yaklaşımı ve/veya aktif öğrenme konusunda yetkinliklerinin geliştirilmesine yönelik eğitimlerin bütün birimleri kapsayacak şekilde yapılandırılması
- Eğitim ve öğretim faaliyetleri için bütün kurumu kapsayacak bir ödüllendirme sisteminin oluşturulması
 - Kurumun akademik birimlerinin akreditasyonuna ilişkin çalışmaların yapılması
 - Öğrenci merkezli öğrenme çabalarının sistematik hale getirilmesi

Araştırma ve geliştirme

- Akademik ve idari personelin performans değerlendirilmesine ilişkin tüm kurumu kapsayan tanımlı süreçlerin oluşturulması
- Araştırma ve geliştirme faaliyetlerine yönelik PUKÖ süreçlerinin geliştirilmesi
- Araştırma ve geliştirme faaliyetlerinin ödüllendirilerek teşvik edilmesi için tüm kurumu kapsayıcı bir ödüllendirme sisteminin kurulması

Toplumsal katkı

- Dış kaynaklı toplumsal katkı sağlayacak projelerin teşvik edilmesi
- Toplumsal katkı süreçlerinin yapılandırılmasına ilişkin PUKÖ süreçlerinin geliştirilmesi

Yönetim sistemi

- Stratejik plandaki tüm performans göstergelerine ait verilerin dijital olarak izlendiği ve geçmiş göstergeler için oluşturulmuş bir veri tabanına sahip bir bilgi yönetim sisteminin oluşturulması
- Tedarikçiler tarafından yapılan işler ya da verilen hizmetler konusunda aksaklıklar olmaması için önlemlerin alınması, bu kapsamda, süreç katılımları ve değerlendirmelerine ilişkin iş birliklerinin oluşturulması
- Tedarikçilerin memnuniyeti konusunda anket çalışması yapılması

V- ÖNERİ ve TEDBİRLER

- ✓ Bilimsel açıdan ülkeye katkı sağlamak için TÜBİTAK ve Avrupa Birliği tarafından destelenen ulusal ve uluslararası proje sayıları arttırılmalı,
- ✓ Daha fazla sayıda panel, konferans, söyleşi, gezi ve benzeri etkinlikler düzenlenmeli,
- ✓ Üniversitemizin uluslararası standartlarda ve tercih edilebilir üniversiteler arasında yer alabilmesi için belirlenen hedefler doğrultusunda çalışmalar yapılmalı,
- ✓ Üniversitemizde ilgili mevzuat kapsamında görev yapmakta olan personele daha fazla hizmet içi eğitim verilmeli,
- ✓ Tüm çalışmalarımız üniversitemizin uluslararası standartlarda, tercih edilebilir üniversiteler arasında yer alabilmesi ve hedeflerimize ulaşabilmemiz doğrultusunda olmalıdır.

VI- EKLEREK 1 :**İÇ KONTROL GÜVENCE BEYANI**

Üst yönetici olarak yetkim dahilinde ;

Bu raporda yer alan bilgilerin güvenilir, tam ve doğru olduğunu beyan ederim.

Bu raporda açıklanan faaliyetler için bütçe ile tahsis edilmiş kaynakların, planlanmış amaçlar doğrultusunda ve iyi mali yönetim ilkelerine uygun olarak kullanıldığını ve iç kontrol sisteminin işlemlerin yasallık ve düzenliliğine ilişkin yeterli güvenceyi sağladığını bildiririm.

Bu güvence, üst yönetici olarak sahip olduğum bilgi ve değerlendirmeler, iç kontroller, iç denetçi raporları ile Sayıştay raporları gibi bilgim dahilindeki hususlara dayanmaktadır.

Burada raporlanmayan, idarenin menfaatlerine zarar veren herhangi bir husus hakkında bilgim olmadığını beyan ederim. (24/02/2021 - Gümüşhane)

Prof. Dr. Halil İbrahim ZEYBEK

Rektör

EK 2 :

MALİ HİZMETLER BİRİM YÖNETİCİSİNİN BEYANI

Mali hizmetler birim yöneticisi olarak yetkim dahilinde;

Bu idarede, faaliyetlerin mali yönetim ve kontrol mevzuatı ile diğer mevzuata uygun olarak yürütüldüğünü, kamu kaynaklarının etkili, ekonomik ve verimli bir şekilde kullanılmasını temin etmek üzere iç kontrol süreçlerinin işletildiğini, izlendiğini ve gerekli tedbirlerin alınması için düşünce ve önerilerimin zamanında üst yöneticiye raporlandığını beyan ederim.

İdaremizin 2020 yılı Faaliyet Raporunun “III/A- Mali Bilgiler” bölümünde yer alan bilgilerin güvenilir, tam ve doğru olduğunu teyit ederim. (24/02/2021 - Gümüşhane)

Onur KAYA

Strateji Geliştirme Daire Başkanı

EK 3:

Bilanço Bilgileri - Kesin Mizan Bilgileri - Faaliyet Sonuçları Tablosu

BİLANÇO

Kamu İdaresi Kodu 38.90.00.00

Yıl:2020

Kamu İdaresi Adı GÜMÜŞHANE ÜNİVERSİTESİ

AKT F HESAPLAR				PAS F HESAPLAR			
	2018 YILI	2019 YILI	2020 YILI		2018 YILI	2019 YILI	2020 YILI
260 HAKLAR HESABI	672.342,76	860.178,88	838.921,69	591 DÖNEM OLUMSUZ FAALİYET SONUCU HESABI (-)	-6.044.241,20	0,00	0,00
268 BİRİKMİŞ AMORTİSMANLAR VE DEĞER DÜŞÜKLÜĞÜ KARŞILIĞI HESABI (-)	-672.342,76	-860.178,88	-838.921,69				
29 DİĞER DURAN VARLIKLAR	0,00	0,00	0,00				
294 ELDEN ÇIKARILACAK STOKLAR VE MADDİ DURAN VARLIKLAR HESABI	0,00	0,00	1.778,71				
299 BİRİKMİŞ AMORTİSMANLAR HESABI (-)	0,00	0,00	-1.778,71				
AKT F TOPLAMI	710.314.992,78	874.527.453,19	876.580.386,74	PAS F TOPLAMI	710.314.992,78	874.527.453,19	876.580.386,74

Bilanço Dipnotları :			
	2018 YILI	2019 YILI	2020 YILI
910 ALINAN TEMİNAT MEKTUPLARI HESABI	3.729.678,73	3.694.584,84	2.148.993,00
911 ALINAN TEMİNAT MEKTUPLARI EMANETLERİ HESABI	3.729.678,73	3.694.584,84	2.148.993,00
920 GİDER TAAHHÜTLERİ HESABI	1.073.576,43	1.236.208,56	6.281.241,89
921 GİDER TAAHHÜTLERİ KARŞILIĞI HESABI	1.073.576,43	1.236.208,56	6.281.241,89
948 BAŞKA BİRİMLER ADINA İZLENEN ALACAKLAR HESABI	739.947,94	892.911,71	644.932,88
949 BAŞKA BİRİMLER ADINA İZLENEN ALACAK EMANETLERİ HESABI	739.947,94	892.911,71	644.932,88
962 YÜKSEKÖĞRETİM KURUMLARI BİLİMSEL PROJELER HESABI	438.494,78	329.325,32	329.325,32
963 BİLİMSEL PROJELER KARŞILIĞI HESABI	438.494,78	329.325,32	329.325,32
993 MADDİ DURAN VARLIKLARIN KIRA VE İRTİFAK HAKKI GELİRLERİ HESABI	269.438,96	371.851,88	121.305,52
998 DİĞER NAZIM HESAPLAR HESABI	5.743.365,48	5.743.365,48	5.743.365,48
999 DİĞER NAZIM HESAPLAR KARŞILIĞI HESABI	6.012.804,44	6.115.217,36	5.864.671,00

KESİN MİZAN

Kamu İdaresi Kodu 38.90.00.00

Yıl: 2020

Kamu İdaresi Adı GÜMÜŞHANE ÜNİVERSİTESİ

Hesap Kodu	Ekonomik Kod1	Ekonomik Kod2	Ekonomik Kod3	Ekonomik Kod4	HESAP ADI	BORÇ (TL)	ALACAK (TL)	BORÇ KALAN (TL)	ALACAK KALAN (TL)
150	01	07	00	00	Küçük Kırtasiye Gereç ve Malzemeleri	71.004,77	60.248,75	10.756,02	0,00
150	01	08	00	00	Bilişim Malzemeleri	17.329,24	9.173,32	8.155,92	0,00
150	02	00	00	00	Beslenme, Gıda Amaçlı ve Mutfakta Kullanılan Tüketim Malzeme	33.025,84	11.145,69	21.880,15	0,00
150	02	01	00	00	Tek Kullanımlık Mutfak Eşyaları	13.316,30	1.923,40	11.392,90	0,00
150	02	02	00	00	Servis ve Saklama Kapları	12.798,28	8.850,00	3.948,28	0,00
150	02	03	00	00	Sofra Takımı ve Çatal Bıçak Takımı	56,64	0,00	56,64	0,00
150	02	04	00	00	İçecek Servis Takımları	151,04	0,00	151,04	0,00
150	02	05	00	00	Mutfak Araç ve Gereçleri	6.703,58	372,29	6.331,29	0,00
150	03	00	00	00	Tıbbi ve Laboratuar Sarf Malzemeleri	109.260,54	35.828,91	73.431,63	0,00
150	03	02	00	00	Biyokimyasallar ve Gaz Maddeleri İçeren Kimyasallar	54.804,10	14.803,10	40.001,00	0,00
150	03	03	00	00	Medikal Malzemeler	36.605,27	20.124,37	16.480,90	0,00
150	03	04	00	00	Laboratuar Malzemeleri	17.851,17	901,44	16.949,73	0,00
150	04	00	00	00	Yakıtlar, Yakıt Katkıları ve Katkı Yağlar	378.230,81	129.972,62	248.258,19	0,00
150	04	01	00	00	Katı Yakıtlar	350.649,73	115.939,47	234.710,26	0,00
150	04	02	00	00	Sıvı Yakıtlar	9.739,72	2.535,23	7.204,49	0,00
150	04	03	00	00	Gaz Yakıtlar	2.200,70	2.200,70	0,00	0,00
150	04	04	00	00	Yağlar ve Katkı Yağlar	15.068,36	8.813,42	6.254,94	0,00
150	04	05	00	00	Kimyevi Maddeler	572,30	483,80	88,50	0,00
150	05	00	00	00	Temizleme Ekipmanları	557.054,66	253.146,24	303.908,42	0,00
150	05	01	00	00	Temizlik Malzemeleri	256.314,09	146.308,82	110.005,27	0,00
150	05	02	00	00	Temizlik Araç ve Gereçleri	178.298,44	41.668,56	136.629,88	0,00
150	05	03	00	00	Temizleme ve Dezenfeksiyon Solisyonları	122.442,13	65.168,86	57.273,27	0,00
150	06	00	00	00	Giyecek, Mefruşat ve Tuhafiye Malzemeleri	388.581,57	68.017,51	320.564,06	0,00
150	06	01	00	00	Giyeceler	247.502,19	12.806,60	234.695,59	0,00
150	06	02	00	00	Mefruşat Ürünleri	141.079,38	55.210,91	85.868,47	0,00

KESİN MİZAN

Kamu İdaresi Kodu 38.90.00.00

Yıl: 2020

Kamu İdaresi Adı GÜMÜŞHANE ÜNİVERSİTESİ

Hesap Kodu	Ekonomik Kod1	Ekonomik Kod2	Ekonomik Kod3	Ekonomik Kod4	HESAP ADI	BORÇ (TL)	ALACAK (TL)	BORÇ KALAN (TL)	ALACAK KALAN (TL)
150	07	00	00	00	Yiyecek	279.977,72	215.475,42	64.502,30	0,00
150	07	01	00	00	Bakliyat	9.596,88	6.983,28	2.613,60	0,00
150	07	02	00	00	Yemeklik Yağlar	30.772,44	17.159,04	13.613,40	0,00
150	07	03	00	00	Sebze, Meyve, Yemiş ve Çekirdekler	51.639,12	37.182,51	14.456,61	0,00
150	07	04	00	00	Un ve Unlu Gıdalar	13.849,41	12.945,91	903,50	0,00
150	07	05	00	00	Baharat ve Çeşniler ile Çikolata ve Tatlandırıcılar	26.380,92	15.724,56	10.656,36	0,00
150	07	06	00	00	Günlük Tüketilmesi Gereken Ürünler	24.902,10	18.157,50	6.744,60	0,00
150	07	07	00	00	Etler ve Et Ürünleri	115.945,37	100.431,14	15.514,23	0,00
150	07	08	00	00	Deniz Ürünleri	6.891,48	6.891,48	0,00	0,00
150	08	00	00	00	İçecek	21.222,86	15.884,85	5.338,01	0,00
150	08	01	00	00	Alkolsüz İçecekler	21.222,86	15.884,85	5.338,01	0,00
150	10	00	00	00	Zirai Maddeler	121.848,77	120.030,19	1.818,58	0,00
150	10	01	00	00	Tohum, Fideler, Filizler,Fidanlar ve Çiçek Tohumları	81.193,44	81.193,44	0,00	0,00
150	10	03	00	00	Haşerelere Karşı Mücadele Ürünleri	1.185,90	767,00	418,90	0,00
150	10	04	00	00	Hayvan Yetiştiriciliğinde Kullanılan Maddeler	1.399,68	0,00	1.399,68	0,00
150	10	05	00	00	Çiçekler	38.069,75	38.069,75	0,00	0,00
150	12	00	00	00	Bakım Onarım ve Üretim Malzemeleri	480.267,32	327.189,59	153.077,73	0,00
150	12	01	00	00	Küçük El Aletleri ve Gereçleri	15.198,01	6.667,48	8.530,53	0,00
150	12	02	00	00	Tutturucular	8.450,09	4.670,08	3.780,01	0,00
150	12	03	00	00	Kaplayıcılar	89.301,88	40.854,64	48.447,24	0,00
150	12	04	00	00	Elektrik-Elektronik ve Aydınlatma Malzemeleri	212.449,82	165.097,37	47.352,45	0,00
150	12	05	00	00	Ağaç Ürünleri	11.204,10	8.560,90	2.643,20	0,00
150	12	06	00	00	Metal Ürünler	127.044,12	90.909,90	36.134,22	0,00
150	12	07	00	00	Cam Ürünler	4.826,20	3.646,20	1.180,00	0,00
150	12	08	00	00	Plastik Ürünler	7.710,46	2.965,88	4.744,58	0,00

KESİN MİZAN

Kamu İdaresi Kodu 38.90.00.00

Yıl: 2020

Kamu İdaresi Adı GÜMÜŞHANE ÜNİVERSİTESİ

Hesap Kodu	Ekonomik Kod1	Ekonomik Kod2	Ekonomik Kod3	Ekonomik Kod4	HESAP ADI	BORÇ (TL)	ALACAK (TL)	BORÇ KALAN (TL)	ALACAK KALAN (TL)
257	02	03	00	00	Sağlık Hizmeti Amaçlı Binalar	0,00	21.124,58	0,00	21.124,58
257	02	03	01	00	Sağlık Evleri	0,00	21.124,58	0,00	21.124,58
257	02	04	00	00	Sosyal ve Kültürel Amaçlı Binalar	0,00	2.385.014,14	0,00	2.385.014,14
257	02	04	04	00	Misafirhaneler	0,00	10.122,14	0,00	10.122,14
257	02	04	07	00	Kütüphaneler	0,00	1.764.909,96	0,00	1.764.909,96
257	02	04	11	00	İbadet Yerleri	0,00	116.890,80	0,00	116.890,80
257	02	04	99	00	Diğer	0,00	493.091,24	0,00	493.091,24
257	02	05	00	00	Spor Amaçlı Bina ve Tesisler	0,00	770.648,53	0,00	770.648,53
257	02	05	02	00	Spor Salonları	0,00	398.264,23	0,00	398.264,23
257	02	05	03	00	Stadyumlar	0,00	68.343,62	0,00	68.343,62
257	02	05	99	00	Diğer	0,00	304.040,68	0,00	304.040,68
257	02	07	00	00	Konutlar	0,00	1.736.806,54	0,00	1.736.806,54
257	02	07	01	00	Kamu Konutları	0,00	1.736.806,54	0,00	1.736.806,54
257	02	10	00	00	Depolama Amaçlı Binalar	0,00	17.209,22	0,00	17.209,22
257	02	10	01	00	Hangarlar, Antrepolar, Silolar ve Depolar	0,00	17.209,22	0,00	17.209,22
257	03	00	00	00	Tesis, Makine ve Cihazlar	55.250,85	11.351.733,21	0,00	11.296.482,36
257	03	02	00	00	Makineler ve Aletler	30.508,81	2.200.536,36	0,00	2.170.027,55
257	03	02	01	00	Tarım ve Ormanlık Makineleri ve Aletleri	29.818,50	154.406,26	0,00	124.587,76
257	03	02	02	00	İnşaat Makineleri ve Aletleri	336,30	240.124,98	0,00	239.788,68
257	03	02	03	00	Atölye Makineleri ve Aletleri	354,00	805.717,75	0,00	805.363,75
257	03	02	04	00	İş Makineleri ve Aletleri	0,00	420.160,14	0,00	420.160,14
257	03	02	05	00	Güç Elektroniği ve Basıncılı Makineler ile Aletleri	0,01	420.818,51	0,00	420.818,50
257	03	02	08	00	Etiketleme ve Numaralandırma Makineleri	0,00	592,36	0,00	592,36
257	03	02	09	00	Ayırma, Sınıflandırma Makineleri	0,00	14.160,00	0,00	14.160,00
257	03	02	10	00	Matbaacılıkta Kullanılan Makine ve Aletler	0,00	144.556,36	0,00	144.556,36

KESİN MİZAN

Kamu İdaresi Kodu 38.90.00.00

Yıl: 2020

Kamu İdaresi Adı GÜMÜŞHANE ÜNİVERSİTESİ

Hesap Kodu	Ekonomik Kod1	Ekonomik Kod2	Ekonomik Kod3	Ekonomik Kod4	HESAP ADI	BORÇ (TL)	ALACAK (TL)	BORÇ KALAN (TL)	ALACAK KALAN (TL)
257	03	03	00	00	Cihazlar ve Aletler	24.742,04	9.151.196,85	0,00	9.126.454,81
257	03	03	01	00	Yıkama, Temizleme ve Ütüleme Cihaz ve Araçları	5.933,74	269.361,63	0,00	263.427,89
257	03	03	02	00	Beslenme, Gıda ve Mutfak Cihaz ve Aletleri	8.238,61	906.547,50	0,00	898.308,89
257	03	03	03	00	Kurtarma Amaçlı Cihaz ve Aletler	1,60	17.727,60	0,00	17.726,00
257	03	03	04	00	Ölçüm, Tartı, Çizim Cihazları ve Aletleri	9.187,49	1.221.123,98	0,00	1.211.936,49
257	03	03	05	00	Tıbbi ve Biyolojik Amaçlı Kullanılan Cihazlar ve Aletler	1.109,20	874.779,12	0,00	873.669,92
257	03	03	06	00	Araştırma ve Üretim Amaçlı Cihazlar ve Aletleri	271,40	5.724.490,38	0,00	5.724.218,98
257	03	03	07	00	Müzik Aletleri ve Aksesuarları	0,00	20.893,40	0,00	20.893,40
257	03	03	08	00	Spor Amaçlı Kullanılan Cihaz ve Aletler	0,00	116.273,24	0,00	116.273,24
257	04	00	00	00	Taşıtlar	0,00	1.843.044,44	0,00	1.843.044,44
257	04	01	00	00	Karayolu Taşıtları	0,00	1.843.044,44	0,00	1.843.044,44
257	04	01	01	00	Otomobiller	0,00	340.745,15	0,00	340.745,15
257	04	01	02	00	Yolcu Taşıma Araçları	0,00	941.279,21	0,00	941.279,21
257	04	01	03	00	Yük Taşıma Araçları	0,00	434.628,86	0,00	434.628,86
257	04	01	05	00	Özel Amaçlı Taşıtlar	0,00	114.387,02	0,00	114.387,02
257	04	01	07	00	Motorsuz Kara Araçları	0,00	12.004,20	0,00	12.004,20
257	05	00	00	00	Demirbaşlar	1.708.116,63	29.552.200,46	0,00	27.844.083,83
257	05	01	00	00	Döşeme ve Mefruşat	13.523,97	478.792,25	0,00	465.268,28
257	05	01	01	00	Döşeme Demirbaşları	5.037,50	155.128,93	0,00	150.091,43
257	05	01	02	00	Temsil ve Tören Demirbaşları	6.350,67	77.642,08	0,00	71.291,41
257	05	01	03	00	Koruyucu Giysi ve Malzemeler	0,00	12.874,74	0,00	12.874,74
257	05	01	04	00	Seyahat, Muhafaza ve Taşıma Amaçlı Demirbaş Niteliğindeki Taşınır	0,00	8.023,48	0,00	8.023,48
257	05	01	05	00	Hastanede Kullanılan Demirbaş Niteliğindeki Taşınır	2.135,80	225.123,02	0,00	222.987,22
257	05	02	00	00	Büro Makineleri	1.157.067,51	11.215.214,72	0,00	10.058.147,21
257	05	02	01	00	Bilgisayarlar ve Sunucular	863.258,63	6.246.483,73	0,00	5.383.225,10

KESİN MİZAN

Kamu İdaresi Kodu 38.90.00.00

Yıl: 2020

Kamu İdaresi Adı GÜMÜŞHANE ÜNİVERSİTESİ

Hesap Kodu	Ekonomik Kod1	Ekonomik Kod2	Ekonomik Kod3	Ekonomik Kod4	HESAP ADI	BORÇ (TL)	ALACAK (TL)	BORÇ KALAN (TL)	ALACAK KALAN (TL)
600	05	09	01	99	Yukarıda Tanımlanmayan Diğer Çeşitli Gelirler	975.170,63	975.170,63	0,00	0,00
600	11	00	00	00	Değer ve Miktar değişimleri Gelirleri	160.323,47	160.323,47	0,00	0,00
600	11	01	00	00	Döviz Mevcudunun Değerlemesinden Oluşan Olumlu Kur Farkları	160.164,47	160.164,47	0,00	0,00
600	11	01	99	00	Diğer Döviz Mevcutlarından Kaynaklananlar	160.164,47	160.164,47	0,00	0,00
600	11	04	00	00	Maddi Duran Varlıkların Değerlemesinden Oluşan Olumlu Farkla	159,00	159,00	0,00	0,00
610	00	00	00	00	İNDİRİM, İADE VE İSKONTOLAR HESABI	67.013,00	67.013,00	0,00	0,00
610	03	00	00	00	Teşebbüs ve Mülkiyet Gelirleri	66.235,40	66.235,40	0,00	0,00
610	03	01	00	00	Mal ve Hizmet Satış Gelirleri	49.571,10	49.571,10	0,00	0,00
610	03	01	02	00	Hizmet Gelirleri	49.571,10	49.571,10	0,00	0,00
610	03	01	02	29	Örgün ve Yaygın Öğretimden Elde Edilen Gelirler	20.388,62	20.388,62	0,00	0,00
610	03	01	02	31	İkinci Öğretimden Elde Edilen Gelirler	16.659,02	16.659,02	0,00	0,00
610	03	01	02	32	Yaz Okulu Gelirleri	705,60	705,60	0,00	0,00
610	03	01	02	38	Yurt Yatak Ücreti Gelirleri	8.450,00	8.450,00	0,00	0,00
610	03	01	02	99	Diğer hizmet gelirleri	3.367,86	3.367,86	0,00	0,00
610	03	06	00	00	Kira Gelirleri	16.664,30	16.664,30	0,00	0,00
610	03	06	01	00	Taşınmaz Kiraları	16.664,30	16.664,30	0,00	0,00
610	03	06	01	01	Lojman Kira Gelirleri	2.330,26	2.330,26	0,00	0,00
610	03	06	01	99	Diğer Taşınmaz Kira Gelirleri	14.334,04	14.334,04	0,00	0,00
610	05	00	00	00	Diğer Gelirler	777,60	777,60	0,00	0,00
610	05	03	00	00	Para Cezaları	98,10	98,10	0,00	0,00
610	05	03	02	00	İdari Para Cezaları	98,10	98,10	0,00	0,00
610	05	03	02	99	Diğer İdari Para Cezaları	98,10	98,10	0,00	0,00
610	05	09	00	00	Diğer Çeşitli Gelirler	679,50	679,50	0,00	0,00
610	05	09	01	00	Diğer Çeşitli Gelirler	679,50	679,50	0,00	0,00
610	05	09	01	06	Kişilerden Alacaklar	679,50	679,50	0,00	0,00

KESİN MİZAN

Kamu İdaresi Kodu 38.90.00.00

Yıl: 2020

Kamu İdaresi Adı GÜMÜŞHANE ÜNİVERSİTESİ

Hesap Kodu	Ekonomik Kod1	Ekonomik Kod2	Ekonomik Kod3	Ekonomik Kod4	HESAP ADI	BORÇ (TL)	ALACAK (TL)	BORÇ KALAN (TL)	ALACAK KALAN (TL)
630	01	05	01	05	Yurtdışı Öğrenimde Ödenen Aylıklar	6.115,98	6.115,98	0,00	0,00
630	02	00	00	00	Sosyal Güvenlik Kurumlarına Devlet Primi Giderleri	13.478.397,45	13.478.397,45	0,00	0,00
630	02	01	00	00	Memurlar	10.739.485,40	10.739.485,40	0,00	0,00
630	02	01	06	00	Sosyal Güvenlik Kurumuna	10.739.485,40	10.739.485,40	0,00	0,00
630	02	01	06	01	Sosyal Güvenlik Primi Ödemeleri	6.519.163,68	6.519.163,68	0,00	0,00
630	02	01	06	02	Sağlık Primi Ödemeleri	4.220.321,72	4.220.321,72	0,00	0,00
630	02	02	00	00	Sözleşmeli Personel	220.329,00	220.329,00	0,00	0,00
630	02	02	06	00	Sosyal Güvenlik Kurumuna	220.329,00	220.329,00	0,00	0,00
630	02	02	06	01	Sosyal Güvenlik Primi Ödemeleri	214.254,00	214.254,00	0,00	0,00
630	02	02	06	02	Sağlık Primi Ödemeleri	6.075,00	6.075,00	0,00	0,00
630	02	03	00	00	İşçiler	2.454.957,23	2.454.957,23	0,00	0,00
630	02	03	04	00	İşsizlik Sigortası Fonuna	218.214,97	218.214,97	0,00	0,00
630	02	03	04	01	İşsizlik Sigortası Fonuna	218.214,97	218.214,97	0,00	0,00
630	02	03	06	00	Sosyal Güvenlik Kurumuna	2.236.742,26	2.236.742,26	0,00	0,00
630	02	03	06	01	Sosyal Güvenlik Primi Ödemeleri	1.418.421,93	1.418.421,93	0,00	0,00
630	02	03	06	02	Sağlık Primi Ödemeleri	818.320,33	818.320,33	0,00	0,00
630	02	04	00	00	Geçici Personel	63.625,82	63.625,82	0,00	0,00
630	02	04	06	00	Sosyal Güvenlik Kurumuna	63.625,82	63.625,82	0,00	0,00
630	02	04	06	01	Sosyal Güvenlik Primi Ödemeleri	63.625,82	63.625,82	0,00	0,00
630	03	00	00	00	Mal ve Hizmet Alım Giderleri	8.516.883,40	8.516.883,40	0,00	0,00
630	03	02	00	00	Tüketime Yönelik Mal ve Malzeme Alımları	6.559.768,68	6.559.768,68	0,00	0,00
630	03	02	01	00	Kırtasiye ve Büro Malzemesi Alımları	455.936,00	455.936,00	0,00	0,00
630	03	02	01	01	Kırtasiye Alımları	437.100,00	437.100,00	0,00	0,00
630	03	02	01	03	Periyodik Yayın Alımları	18.777,00	18.777,00	0,00	0,00
630	03	02	01	05	Baskı ve Cilt Giderleri	59,00	59,00	0,00	0,00

KESİN MİZAN

Kamu İdaresi Kodu 38.90.00.00

Yıl: 2020

Kamu İdaresi Adı GÜMÜŞHANE ÜNİVERSİTESİ

Hesap Kodu	Ekonomik Kod1	Ekonomik Kod2	Ekonomik Kod3	Ekonomik Kod4	HESAP ADI	BORÇ (TL)	ALACAK (TL)	BORÇ KALAN (TL)	ALACAK KALAN (TL)
630	03	04	03	02	işletme Ruhsatı Ödemeleri ve Benzeri Giderler	6.328,92	6.328,92	0,00	0,00
630	03	04	03	90	Diğer Vergi, Resim ve Harçlar ve Benzeri Giderler	6.037,54	6.037,54	0,00	0,00
630	03	04	09	00	Diğer Görev Giderleri	62.862,47	62.862,47	0,00	0,00
630	03	04	09	90	Diğer Görev Giderleri	62.862,47	62.862,47	0,00	0,00
630	03	05	00	00	Hizmet Alımları	1.144.159,02	1.144.159,02	0,00	0,00
630	03	05	01	00	Müşavir Firma ve Kişilere Ödemeler	474.749,99	474.749,99	0,00	0,00
630	03	05	01	01	Etüt-Proje Bilirkişi Ekspertiz Giderleri	135.989,14	135.989,14	0,00	0,00
630	03	05	01	02	Araştırma ve Geliştirme Giderleri	77.154,85	77.154,85	0,00	0,00
630	03	05	01	03	Bilgisayar Hizmeti Alımları (Yazılım ve Donanım Hariç)	239.481,00	239.481,00	0,00	0,00
630	03	05	01	90	Diğer Müşavir Firma ve Kişilere Ödemeler	22.125,00	22.125,00	0,00	0,00
630	03	05	02	00	Haberleşme Giderleri	43.835,80	43.835,80	0,00	0,00
630	03	05	02	01	Posta ve Telgraf Giderleri	9.000,00	9.000,00	0,00	0,00
630	03	05	02	02	Telefon Abonelik ve Kullanım Ücretleri	30.906,40	30.906,40	0,00	0,00
630	03	05	02	90	Diğer Haberleşme Giderleri	3.929,40	3.929,40	0,00	0,00
630	03	05	03	00	Taşıma Giderleri	15.576,00	15.576,00	0,00	0,00
630	03	05	03	90	Diğer Taşıma Giderleri	15.576,00	15.576,00	0,00	0,00
630	03	05	04	00	Tarifeye Bağlı Ödemeler	88.433,77	88.433,77	0,00	0,00
630	03	05	04	01	İlan Giderleri	49.071,44	49.071,44	0,00	0,00
630	03	05	04	02	Sigorta Giderleri	39.362,33	39.362,33	0,00	0,00
630	03	05	05	00	Kiralar	246.919,20	246.919,20	0,00	0,00
630	03	05	05	02	Taahhüt Kiralaması Giderleri	1.451,40	1.451,40	0,00	0,00
630	03	05	05	12	Personel Servisi Kiralama Giderleri	245.467,80	245.467,80	0,00	0,00
630	03	05	09	00	Diğer Hizmet Alımları	274.644,26	274.644,26	0,00	0,00
630	03	05	09	02	Yurtdışı Staj ve Öğrenim Giderleri	166.080,92	166.080,92	0,00	0,00
630	03	05	09	03	Kurslara Katılma Giderleri	2.999,27	2.999,27	0,00	0,00

KESİN MİZAN

Kamu İdaresi Kodu 38.90.00.00

Yıl: 2020

Kamu İdaresi Adı GÜMÜŞHANE ÜNİVERSİTESİ

Hesap Kodu	Ekonomik Kod1	Ekonomik Kod2	Ekonomik Kod3	Ekonomik Kod4	HESAP ADI	BORÇ (TL)	ALACAK (TL)	BORÇ KALAN (TL)	ALACAK KALAN (TL)
630	14	03	00	00	Tıbbi ve Laboratuar Sarf Malzemeleri	35.828,88	35.828,88	0,00	0,00
630	14	04	00	00	Yakıtlar, Yakıt Katkıları ve Katkı Yağlar	129.972,62	129.972,62	0,00	0,00
630	14	05	00	00	Temizleme Ekipmanları	242.697,74	242.697,74	0,00	0,00
630	14	06	00	00	Giyecek, Mefruşat ve Tuhafiye Malzemeleri	63.878,88	63.878,88	0,00	0,00
630	14	07	00	00	Yiyecek	215.475,42	215.475,42	0,00	0,00
630	14	08	00	00	İçecek	15.884,85	15.884,85	0,00	0,00
630	14	10	00	00	Zirai Maddeler	120.030,19	120.030,19	0,00	0,00
630	14	12	00	00	Bakım Onarım ve Üretim Malzemeleri	296.918,25	296.918,25	0,00	0,00
630	14	13	00	00	Yedek Parçalar	189.816,39	189.816,39	0,00	0,00
630	14	15	00	00	Değişim, Bağış ve Satış Amaçlı Yayınlar	3.257,75	3.257,75	0,00	0,00
630	14	16	00	00	Spor Malzemeleri Grubu	23.951,59	23.951,59	0,00	0,00
630	14	17	00	00	Basıncılı Ekipmanlar	1.451,40	1.451,40	0,00	0,00
630	14	99	00	00	Diğer Tüketim Amaçlı Malzemeler	155.676,87	155.676,87	0,00	0,00
630	20	00	00	00	Silinen Alacaklardan Kaynaklanan Giderler	89.646,90	89.646,90	0,00	0,00
630	20	02	00	00	Kişilerden Alacaklardan Silinenler	89.646,90	89.646,90	0,00	0,00
630	20	02	09	00	Diğer Mevzuat Hükümleri Gereğince Silinenler	89.646,90	89.646,90	0,00	0,00
630	20	02	09	90	Fazla veya Yersiz Olarak Kaydedilen Alacaklar ve Faizleri	88.100,99	88.100,99	0,00	0,00
630	20	02	09	99	Diğer Mevzuat Gereğince Silinenler	1.545,91	1.545,91	0,00	0,00
630	30	00	00	00	Proje Kapsamında Yapılan Cari Giderler	373.306,85	373.306,85	0,00	0,00
630	30	06	00	00	Proje Kapsamında Yapılan Cari Giderler	373.306,85	373.306,85	0,00	0,00
630	30	06	05	00	Gayrimenkul Sermaye Üretim Giderleri	186.942,68	186.942,68	0,00	0,00
630	30	06	05	01	Müşavir Firma ve Kişilere Ödemeler	33.158,00	33.158,00	0,00	0,00
630	30	06	05	09	Diğer Giderler	153.784,68	153.784,68	0,00	0,00
630	30	06	06	00	Menkul Malların Büyük Onarım Giderleri	97.717,12	97.717,12	0,00	0,00
630	30	06	06	02	Malzeme Giderleri	74.714,08	74.714,08	0,00	0,00

KESİN MİZAN

Kamu İdaresi Kodu 38.90.00.00

Yıl: 2020

Kamu İdaresi Adı GÜMÜŞHANE ÜNİVERSİTESİ

Hesap Kodu	Ekonomik Kod1	Ekonomik Kod2	Ekonomik Kod3	Ekonomik Kod4	HESAP ADI	BORÇ (TL)	ALACAK (TL)	BORÇ KALAN (TL)	ALACAK KALAN (TL)
630	30	06	06	09	Diğer Giderler	23.003,04	23.003,04	0,00	0,00
630	30	06	07	00	Gayrimenkul Büyük Onarım Giderleri	88.647,05	88.647,05	0,00	0,00
630	30	06	07	01	Müşavir Firma ve Kişilere Ödemeler	16.048,00	16.048,00	0,00	0,00
630	30	06	07	09	Diğer Giderler	72.599,05	72.599,05	0,00	0,00
630	99	00	00	00	Diğer Giderler	464.589,71	464.589,71	0,00	0,00
630	99	99	00	00	Yukarıda Tanımlanamayan Diğer Gideler	464.589,71	464.589,71	0,00	0,00
690	00	00	00	00	FAALİYET SONUÇLARI HESABI	289.614.052,91	289.614.052,91	0,00	0,00
800	00	00	00	00	BÜTÇE GELİRLERİ HESABI	141.528.084,54	141.528.084,54	0,00	0,00
800	03	00	00	00	Teşebbüs ve Mülkiyet Gelirleri	7.514.797,86	7.514.797,86	0,00	0,00
800	03	01	00	00	Mal ve Hizmet Satış Gelirleri	6.509.502,87	6.509.502,87	0,00	0,00
800	03	01	01	00	Mal Satış Gelirleri	800,00	800,00	0,00	0,00
800	03	01	01	01	Şartname, Basılı Evrak, Form Satış Gelirleri	800,00	800,00	0,00	0,00
800	03	01	02	00	Hizmet Gelirleri	6.508.702,87	6.508.702,87	0,00	0,00
800	03	01	02	29	Örgün ve Yaygın Öğretimden Elde Edilen Gelirler	545.269,70	545.269,70	0,00	0,00
800	03	01	02	30	Sınav, Kayıt ve Bunlara İlişkin Diğer Hizmet Gelirleri	150,00	150,00	0,00	0,00
800	03	01	02	31	İkinci Öğretimden Elde Edilen Gelirler	4.443.113,88	4.443.113,88	0,00	0,00
800	03	01	02	32	Yaz Okulu Gelirleri	759.065,78	759.065,78	0,00	0,00
800	03	01	02	33	Tezsiz Yüksek Lisans Gelirleri	126.900,00	126.900,00	0,00	0,00
800	03	01	02	36	Sosyal Tesis İşletme Gelirleri	283.826,37	283.826,37	0,00	0,00
800	03	01	02	38	Yurt Yatak Ücreti Gelirleri	31.445,00	31.445,00	0,00	0,00
800	03	01	02	99	Diğer hizmet gelirleri	318.932,14	318.932,14	0,00	0,00
800	03	06	00	00	Kira Gelirleri	1.005.294,99	1.005.294,99	0,00	0,00
800	03	06	01	00	Taşınmaz Kiraları	1.005.294,99	1.005.294,99	0,00	0,00
800	03	06	01	01	Lojman Kira Gelirleri	858.435,75	858.435,75	0,00	0,00
800	03	06	01	99	Diğer Taşınmaz Kira Gelirleri	146.859,24	146.859,24	0,00	0,00

KESİN MİZAN

Kamu İdaresi Kodu 38.90.00.00

Yıl: 2020

Kamu İdaresi Adı GÜMÜŞHANE ÜNİVERSİTESİ

Hesap Kodu	Ekonomik Kod1	Ekonomik Kod2	Ekonomik Kod3	Ekonomik Kod4	HESAP ADI	BORÇ (TL)	ALACAK (TL)	BORÇ KALAN (TL)	ALACAK KALAN (TL)
800	04	00	00	00	Alınan Bağış ve Yardımlar ile Özel Gelirler	128.738.783,00	128.738.783,00	0,00	0,00
800	04	02	00	00	Merkezi Yönetim Bütçesine Dahil İdarelerden Alınan Bağış ve	128.723.983,00	128.723.983,00	0,00	0,00
800	04	02	01	00	Cari	124.685.983,00	124.685.983,00	0,00	0,00
800	04	02	01	01	Hazine yardımı	124.685.983,00	124.685.983,00	0,00	0,00
800	04	02	02	00	Sermaye	4.038.000,00	4.038.000,00	0,00	0,00
800	04	02	02	01	Hazine yardımı	4.038.000,00	4.038.000,00	0,00	0,00
800	04	05	00	00	Proje Yardımları	14.800,00	14.800,00	0,00	0,00
800	04	05	01	00	Cari	14.800,00	14.800,00	0,00	0,00
800	04	05	01	10	YÖK Öğretim Üyesi Yetiştirme Programı Destekleri	10.000,00	10.000,00	0,00	0,00
800	04	05	01	13	YÖK Burs Destekleri	4.800,00	4.800,00	0,00	0,00
800	05	00	00	00	Diğer Gelirler	5.274.503,68	5.274.503,68	0,00	0,00
800	05	01	00	00	Faiz Gelirleri	175.124,23	175.124,23	0,00	0,00
800	05	01	09	00	Diğer Faizler	175.124,23	175.124,23	0,00	0,00
800	05	01	09	01	Kişilerden Alacaklar Faizleri	14.532,30	14.532,30	0,00	0,00
800	05	01	09	03	Mevduat Faizleri	159.638,32	159.638,32	0,00	0,00
800	05	01	09	99	Diğer Faizler	953,61	953,61	0,00	0,00
800	05	02	00	00	Kişİ ve Kurumlardan Alınan Paylar	11.539,48	11.539,48	0,00	0,00
800	05	02	06	00	Özel Bütçeli İdarelere Ait Paylar	11.539,48	11.539,48	0,00	0,00
800	05	02	06	16	Araştırma Projeleri Gelirleri Payı	11.539,48	11.539,48	0,00	0,00
800	05	03	00	00	Para Cezaları	5.000,00	5.000,00	0,00	0,00
800	05	03	02	00	İdari Para Cezaları	5.000,00	5.000,00	0,00	0,00
800	05	03	02	99	Diğer İdari Para Cezaları	5.000,00	5.000,00	0,00	0,00
800	05	09	00	00	Diğer Çeşitli Gelirler	5.082.839,97	5.082.839,97	0,00	0,00
800	05	09	01	00	Diğer Çeşitli Gelirler	5.082.839,97	5.082.839,97	0,00	0,00
800	05	09	01	01	İrat Kaydedilecek Nakdi Teminatlar	11.130,00	11.130,00	0,00	0,00

KESİN MİZAN

Kamu İdaresi Kodu 38.90.00.00

Yıl: 2020

Kamu İdaresi Adı GÜMÜŞHANE ÜNİVERSİTESİ

Hesap Kodu	Ekonomik Kod1	Ekonomik Kod2	Ekonomik Kod3	Ekonomik Kod4	HESAP ADI	BORÇ (TL)	ALACAK (TL)	BORÇ KALAN (TL)	ALACAK KALAN (TL)
800	05	09	01	06	Kişilerden Alacaklar	385.327,32	385.327,32	0,00	0,00
800	05	09	01	19	Öğrenci Katkı Payı Telfi Gelirleri	4.367.052,00	4.367.052,00	0,00	0,00
800	05	09	01	99	Yukarıda Tanımlanmayan Dięer Çeşitli Gelirler	319.330,65	319.330,65	0,00	0,00
805	00	00	00	00	GELİR YANSITMA HESABI	141.528.084,54	141.528.084,54	0,00	0,00
810	00	00	00	00	BÜTÇE GELİRLERİNDEN RET VE İADELER HESABI	67.013,00	67.013,00	0,00	0,00
810	03	00	00	00	Teşebbüs ve Mülkiyet Gelirleri	66.235,40	66.235,40	0,00	0,00
810	03	01	00	00	Mal ve Hizmet Satış Gelirleri	49.571,10	49.571,10	0,00	0,00
810	03	01	02	00	Hizmet Gelirleri	49.571,10	49.571,10	0,00	0,00
810	03	01	02	29	Örgün ve Yaygın Öğretimden Elde Edilen Gelirler	20.388,62	20.388,62	0,00	0,00
810	03	01	02	31	İkinci Öğretimden Elde Edilen Gelirler	16.659,02	16.659,02	0,00	0,00
810	03	01	02	32	Yaz Okulu Gelirleri	705,60	705,60	0,00	0,00
810	03	01	02	38	Yurt Yatak Ücreti Gelirleri	8.450,00	8.450,00	0,00	0,00
810	03	01	02	99	Dięer hizmet gelirleri	3.367,86	3.367,86	0,00	0,00
810	03	06	00	00	Kira Gelirleri	16.664,30	16.664,30	0,00	0,00
810	03	06	01	00	Taşınmaz Kiraları	16.664,30	16.664,30	0,00	0,00
810	03	06	01	01	Lojman Kira Gelirleri	2.330,26	2.330,26	0,00	0,00
810	03	06	01	99	Dięer Taşınmaz Kira Gelirleri	14.334,04	14.334,04	0,00	0,00
810	05	00	00	00	Dięer Gelirler	777,60	777,60	0,00	0,00
810	05	03	00	00	Para Cezaları	98,10	98,10	0,00	0,00
810	05	03	02	00	İdari Para Cezaları	98,10	98,10	0,00	0,00
810	05	03	02	99	Dięer İdari Para Cezaları	98,10	98,10	0,00	0,00
810	05	09	00	00	Dięer Çeşitli Gelirler	679,50	679,50	0,00	0,00
810	05	09	01	00	Dięer Çeşitli Gelirler	679,50	679,50	0,00	0,00
810	05	09	01	06	Kişilerden Alacaklar	679,50	679,50	0,00	0,00
830	00	00	00	00	BÜTÇE GİDERLERİ HESABI	138.935.278,65	138.935.278,65	0,00	0,00

KESİN MİZAN

Kamu İdaresi Kodu 38.90.00.00

Yıl: 2020

Kamu İdaresi Adı GÜMÜŞHANE ÜNİVERSİTESİ

Hesap Kodu	Ekonomik Kod1	Ekonomik Kod2	Ekonomik Kod3	Ekonomik Kod4	HESAP ADI	BORÇ (TL)	ALACAK (TL)	BORÇ KALAN (TL)	ALACAK KALAN (TL)
830	01	00	00	00	PERSONEL GİDERLERİ	106.907.706,00	106.907.706,00	0,00	0,00
830	01	01	00	00	MEMURLAR	94.398.946,83	94.398.946,83	0,00	0,00
830	01	01	01	00	Temel Maaşlar	30.121.487,80	30.121.487,80	0,00	0,00
830	01	01	01	01	Temel Maaşlar	5.826.932,30	5.826.932,30	0,00	0,00
830	01	01	01	02	Taban Aylığı	24.294.555,50	24.294.555,50	0,00	0,00
830	01	01	02	00	Zamlar ve Tazminatlar	28.737.609,36	28.737.609,36	0,00	0,00
830	01	01	02	01	Zamlar ve Tazminatlar	28.737.609,36	28.737.609,36	0,00	0,00
830	01	01	03	00	Ödenekler	27.698.010,95	27.698.010,95	0,00	0,00
830	01	01	03	01	Ödenekler	27.698.010,95	27.698.010,95	0,00	0,00
830	01	01	04	00	Sosyal Haklar	1.667.147,89	1.667.147,89	0,00	0,00
830	01	01	04	01	Sosyal Haklar	1.667.147,89	1.667.147,89	0,00	0,00
830	01	01	05	00	Ek Çalışma Karşılıkları	6.096.555,82	6.096.555,82	0,00	0,00
830	01	01	05	01	Ek Çalışma Karşılıkları	108.197,99	108.197,99	0,00	0,00
830	01	01	05	02	İş Sağlığı ve Güvenliği Hizmetleri Görevlendirme Ücretleri	3.157,79	3.157,79	0,00	0,00
830	01	01	05	03	Ek Ders Ücretleri	5.985.200,04	5.985.200,04	0,00	0,00
830	01	01	09	00	Diğer Personel Giderleri	78.135,01	78.135,01	0,00	0,00
830	01	01	09	01	Diğer Personel Giderleri	78.135,01	78.135,01	0,00	0,00
830	01	02	00	00	SÖZLEŞMELİ PERSONEL	1.124.095,92	1.124.095,92	0,00	0,00
830	01	02	01	00	Ücretler	1.078.800,00	1.078.800,00	0,00	0,00
830	01	02	01	04	Yabancı Uyruklu Sözleşmeli Personelin Ücretleri	1.078.800,00	1.078.800,00	0,00	0,00
830	01	02	03	00	Ödenekler	1.011,15	1.011,15	0,00	0,00
830	01	02	03	04	Yabancı Uyruklu Sözleşmeli Personelin Ödenekleri	1.011,15	1.011,15	0,00	0,00
830	01	02	04	00	Sosyal Haklar	44.284,77	44.284,77	0,00	0,00
830	01	02	04	04	Yabancı Uyruklu Sözleşmeli Personelin Sosyal Hakları	44.284,77	44.284,77	0,00	0,00
830	01	03	00	00	İŞÇİLER	11.329.676,83	11.329.676,83	0,00	0,00

KESİN MİZAN

Kamu İdaresi Kodu 38.90.00.00

Yıl: 2020

Kamu İdaresi Adı GÜMÜŞHANE ÜNİVERSİTESİ

Hesap Kodu	Ekonomik Kod1	Ekonomik Kod2	Ekonomik Kod3	Ekonomik Kod4	HESAP ADI	BORÇ (TL)	ALACAK (TL)	BORÇ KALAN (TL)	ALACAK KALAN (TL)
830	01	03	01	00	Ücretler	8.485.345,38	8.485.345,38	0,00	0,00
830	01	03	01	01	Sürekli İşçilerin Ücretleri	306.356,49	306.356,49	0,00	0,00
830	01	03	01	03	375 S. KHK'nın Geçici 23 üncü Md. Kapsamında Sürekli İşçi Kadrolarına Geçirilen İşçilerin Ücretleri	8.085.810,19	8.085.810,19	0,00	0,00
830	01	03	01	04	375 S. KHK'nın Geçici 23 üncü Md. Kapsamında Geçici İşçi Pozisyonlarına Geçirilen İşçilerin Ücretleri	93.178,70	93.178,70	0,00	0,00
830	01	03	02	00	İhbar ve Kıdem Tazminatları	42.568,36	42.568,36	0,00	0,00
830	01	03	02	01	Sürekli İşçilerin İhbar ve Kıdem Tazminatları	42.568,36	42.568,36	0,00	0,00
830	01	03	03	00	Sosyal Haklar	1.156.120,79	1.156.120,79	0,00	0,00
830	01	03	03	03	375 S. KHK'nın Geçici 23 üncü Md. Kapsamında Sürekli İşçi Kadrolarına Geçirilen İşçilerin Sosyal Hakları	1.150.437,79	1.150.437,79	0,00	0,00
830	01	03	03	04	375 S. KHK'nın Geçici 23 üncü Md. Kapsamında Geçici İşçi Pozisyonlarına Geçirilen İşçilerin Sosyal Hakları	5.683,00	5.683,00	0,00	0,00
830	01	03	04	00	Fazla Mesailer	89.333,22	89.333,22	0,00	0,00
830	01	03	04	03	375 S. KHK'nın Geçici 23 üncü Md. Kapsamında Sürekli İşçi Kadrolarına Geçirilen İşçilerin Fazla Mesailer	89.080,20	89.080,20	0,00	0,00
830	01	03	04	04	375 S. KHK'nın Geçici 23 üncü Md. Kapsamında Geçici İşçi Pozisyonlarına Geçirilen İşçilerin Fazla Mesailer	253,02	253,02	0,00	0,00
830	01	03	05	00	Ödül ve İkramiyeler	1.556.309,08	1.556.309,08	0,00	0,00
830	01	03	05	01	Sürekli İşçilerin Ödül ve İkramiyeleri	226.016,99	226.016,99	0,00	0,00
830	01	03	05	03	375 S. KHK'nın Geçici 23 üncü Md. Kapsamında Sürekli İşçi Kadrolarına Geçirilen İşçilerin Ödül ve İkramiyeleri	1.318.757,36	1.318.757,36	0,00	0,00
830	01	03	05	04	375 S. KHK'nın Geçici 23 üncü Md. Kapsamında Geçici İşçi Pozisyonlarına Geçirilen İşçilerin Ödül ve İkramiyeleri	11.534,73	11.534,73	0,00	0,00
830	01	04	00	00	GEÇİCİ PERSONEL	54.986,42	54.986,42	0,00	0,00
830	01	04	01	00	Ücretler	54.986,42	54.986,42	0,00	0,00
830	01	04	01	05	Kısmi Zamanlı Çalışan Öğrencilerin Ücretleri	44.470,50	44.470,50	0,00	0,00
830	01	04	01	06	Ders Ücreti Karşılığında Görevlendirilenlerin Ücretleri	10.515,92	10.515,92	0,00	0,00
830	02	00	00	00	Sosyal Güvenlik Kurumlarına Devlet Primi Giderleri	13.478.397,45	13.478.397,45	0,00	0,00
830	02	01	00	00	Memurlar	10.739.485,40	10.739.485,40	0,00	0,00
830	02	01	06	00	Sosyal Güvenlik Kurumuna	10.739.485,40	10.739.485,40	0,00	0,00
830	02	01	06	01	Sosyal Güvenlik Primi Ödemeleri	6.519.163,68	6.519.163,68	0,00	0,00
830	02	01	06	02	Sağlık Primi Ödemeleri	4.220.321,72	4.220.321,72	0,00	0,00

KESİN MİZAN

Kamu İdaresi Kodu 38.90.00.00

Yıl: 2020

Kamu İdaresi Adı GÜMÜŞHANE ÜNİVERSİTESİ

Hesap Kodu	Ekonomik Kod1	Ekonomik Kod2	Ekonomik Kod3	Ekonomik Kod4	HESAP ADI	BORÇ (TL)	ALACAK (TL)	BORÇ KALAN (TL)	ALACAK KALAN (TL)
830	02	02	00	00	Sözleşmeli Personel	220.329,00	220.329,00	0,00	0,00
830	02	02	06	00	Sosyal Güvenlik Kurumuna	220.329,00	220.329,00	0,00	0,00
830	02	02	06	01	Sosyal Güvenlik Primi Ödemeleri	214.254,00	214.254,00	0,00	0,00
830	02	02	06	02	Sağlık Primi Ödemeleri	6.075,00	6.075,00	0,00	0,00
830	02	03	00	00	İşçiler	2.454.957,23	2.454.957,23	0,00	0,00
830	02	03	04	00	İşsizlik Sigortası Fonuna	218.214,97	218.214,97	0,00	0,00
830	02	03	04	01	İşsizlik Sigortası Fonuna	218.214,97	218.214,97	0,00	0,00
830	02	03	06	00	Sosyal Güvenlik Kurumuna	2.236.742,26	2.236.742,26	0,00	0,00
830	02	03	06	01	Sosyal Güvenlik Primi Ödemeleri	1.418.421,93	1.418.421,93	0,00	0,00
830	02	03	06	02	Sağlık Primi Ödemeleri	818.320,33	818.320,33	0,00	0,00
830	02	04	00	00	Geçici Personel	63.625,82	63.625,82	0,00	0,00
830	02	04	06	00	Sosyal Güvenlik Kurumuna	63.625,82	63.625,82	0,00	0,00
830	02	04	06	01	Sosyal Güvenlik Primi Ödemeleri	63.625,82	63.625,82	0,00	0,00
830	03	00	00	00	Mal ve Hizmet Alım Giderleri	9.510.599,39	9.510.599,39	0,00	0,00
830	03	02	00	00	Tüketime Yönelik Mal ve Malzeme Alımları	8.099.876,48	8.099.876,48	0,00	0,00
830	03	02	01	00	Kırtasiye ve Büro Malzemesi Alımları	946.984,02	946.984,02	0,00	0,00
830	03	02	01	01	Kırtasiye Alımları	801.561,70	801.561,70	0,00	0,00
830	03	02	01	02	Büro Malzemesi Alımları	49.187,15	49.187,15	0,00	0,00
830	03	02	01	03	Periyodik Yayın Alımları	19.101,50	19.101,50	0,00	0,00
830	03	02	01	04	Diğer Yayın Alımları	3.168,30	3.168,30	0,00	0,00
830	03	02	01	05	Baskı ve Cilt Giderleri	43.734,93	43.734,93	0,00	0,00
830	03	02	01	90	Diğer Kırtasiye ve Büro Malzemesi Alımları	30.230,44	30.230,44	0,00	0,00
830	03	02	02	00	Su ve Temizlik Malzemesi Alımları	280.081,12	280.081,12	0,00	0,00
830	03	02	02	01	Su Alımları	105.959,66	105.959,66	0,00	0,00
830	03	02	02	02	Temizlik Malzemesi Alımları	174.121,46	174.121,46	0,00	0,00

KESİN MİZAN

Kamu İdaresi Kodu 38.90.00.00

Yıl: 2020

Kamu İdaresi Adı GÜMÜŞHANE ÜNİVERSİTESİ

Hesap Kodu	Ekonomik Kod1	Ekonomik Kod2	Ekonomik Kod3	Ekonomik Kod4	HESAP ADI	BORÇ (TL)	ALACAK (TL)	BORÇ KALAN (TL)	ALACAK KALAN (TL)
830	03	02	03	00	Enerji Alımları	5.355.278,08	5.355.278,08	0,00	0,00
830	03	02	03	01	Yakacak Alımları	2.876.020,34	2.876.020,34	0,00	0,00
830	03	02	03	02	Akaryakıt ve Yağ Alımları	123.199,60	123.199,60	0,00	0,00
830	03	02	03	03	Elektrik Alımları	2.356.058,14	2.356.058,14	0,00	0,00
830	03	02	04	00	Yiyecek, İçecek ve Yem Alımları	1.063.019,50	1.063.019,50	0,00	0,00
830	03	02	04	01	Yiyecek Alımları (Bedelen İaşe Dahil)	1.044.927,35	1.044.927,35	0,00	0,00
830	03	02	04	02	İçecek Alımları	18.092,15	18.092,15	0,00	0,00
830	03	02	05	00	Giyim ve Kuşam Alımları	144.441,53	144.441,53	0,00	0,00
830	03	02	05	01	Giyecek Alımları (Kişisel kuşam ve donanım dahil)	17.346,88	17.346,88	0,00	0,00
830	03	02	05	02	Spor Malzemeleri Alımları	42.745,37	42.745,37	0,00	0,00
830	03	02	05	03	Tören Malzemeleri Alımları	35.128,28	35.128,28	0,00	0,00
830	03	02	05	90	Diğer Giyim ve Kuşam Alımları	49.221,00	49.221,00	0,00	0,00
830	03	02	06	00	Özel Malzeme Alımları	96.404,88	96.404,88	0,00	0,00
830	03	02	06	01	Laboratuvar Malzemesi ile Kimyevi ve Temrinlik Malzeme Alımı	64.250,00	64.250,00	0,00	0,00
830	03	02	06	02	Tıbbi Malzeme ve İlaç Alımları	10.042,57	10.042,57	0,00	0,00
830	03	02	06	90	Diğer Özel Malzeme Alımları	22.112,31	22.112,31	0,00	0,00
830	03	02	07	00	Güvenlik ve Savunmaya Yönelik Mal, Malzeme ve Hizmet Alımları	5.003,20	5.003,20	0,00	0,00
830	03	02	07	11	Güvenlik ve Savunmaya Yönelik Makine-Teçhizat Alımları	5.003,20	5.003,20	0,00	0,00
830	03	02	09	00	Diğer Tüketim Mal ve Malzemesi Alımları	208.664,15	208.664,15	0,00	0,00
830	03	02	09	01	Bahçe Malzemesi Alımları ile Yapım ve Bakım Giderleri	38.069,75	38.069,75	0,00	0,00
830	03	02	09	90	Diğer Tüketim Mal ve Malzemesi Alımları	170.594,40	170.594,40	0,00	0,00
830	03	03	00	00	Yolluklar	98.886,09	98.886,09	0,00	0,00
830	03	03	01	00	Yurtiçi Geçici Görev Yollukları	42.128,84	42.128,84	0,00	0,00
830	03	03	01	01	Yurtiçi Geçici Görev Yollukları	42.128,84	42.128,84	0,00	0,00
830	03	03	02	00	Yurtiçi Sürekli Görev Yollukları	48.757,25	48.757,25	0,00	0,00

KESİN MİZAN

Kamu İdaresi Kodu 38.90.00.00

Yıl: 2020

Kamu İdaresi Adı GÜMÜŞHANE ÜNİVERSİTESİ

Hesap Kodu	Ekonomik Kod1	Ekonomik Kod2	Ekonomik Kod3	Ekonomik Kod4	HESAP ADI	BORÇ (TL)	ALACAK (TL)	BORÇ KALAN (TL)	ALACAK KALAN (TL)
830	03	03	02	01	Yurtiçi Sürekli Görev Yollukları	48.757,25	48.757,25	0,00	0,00
830	03	03	03	00	Yurtdışı Geçici Görev Yollukları	8.000,00	8.000,00	0,00	0,00
830	03	03	03	01	Yurtdışı Geçici Görev Yollukları	8.000,00	8.000,00	0,00	0,00
830	03	04	00	00	Görev Giderleri	96.082,37	96.082,37	0,00	0,00
830	03	04	02	00	Yasal Giderler	23.965,91	23.965,91	0,00	0,00
830	03	04	02	04	Mahkeme Harç ve Giderleri	17.965,91	17.965,91	0,00	0,00
830	03	04	02	05	Kamu Personeli Olmayanlara Yapılacak Ödül ve Benzeri Ödeme	6.000,00	6.000,00	0,00	0,00
830	03	04	03	00	Ödenecek Vergi, Resim, Harçlar ve Benzeri Giderler	12.366,46	12.366,46	0,00	0,00
830	03	04	03	02	işletme Ruhsatı Ödemeleri ve Benzeri Giderler	6.328,92	6.328,92	0,00	0,00
830	03	04	03	90	Diğer Vergi, Resim ve Harçlar ve Benzeri Giderler	6.037,54	6.037,54	0,00	0,00
830	03	04	09	00	Diğer Görev Giderleri	59.750,00	59.750,00	0,00	0,00
830	03	04	09	90	Diğer Görev Giderleri	59.750,00	59.750,00	0,00	0,00
830	03	05	00	00	Hizmet Alımları	566.301,71	566.301,71	0,00	0,00
830	03	05	01	00	Müşavir Firma ve Kişilere Ödemeler	67.895,53	67.895,53	0,00	0,00
830	03	05	01	01	Etüt-Proje Bilirkişi Ekspertiz Giderleri	1.325,00	1.325,00	0,00	0,00
830	03	05	01	02	Araştırma ve Geliştirme Giderleri	51.000,00	51.000,00	0,00	0,00
830	03	05	01	03	Bilgisayar Hizmeti Alımları (Yazılım ve Donanım Hariç)	12.331,00	12.331,00	0,00	0,00
830	03	05	01	10	İş Sağlığı ve Güvenliği Hizmeti Alım Giderleri	3.239,53	3.239,53	0,00	0,00
830	03	05	02	00	Haberleşme Giderleri	43.835,80	43.835,80	0,00	0,00
830	03	05	02	01	Posta ve Telgraf Giderleri	9.000,00	9.000,00	0,00	0,00
830	03	05	02	02	Telefon Abonelik ve Kullanım Ücretleri	30.906,40	30.906,40	0,00	0,00
830	03	05	02	90	Diğer Haberleşme Giderleri	3.929,40	3.929,40	0,00	0,00
830	03	05	03	00	Taşıma Giderleri	15.576,00	15.576,00	0,00	0,00
830	03	05	03	90	Diğer Taşıma Giderleri	15.576,00	15.576,00	0,00	0,00
830	03	05	04	00	Tarifeye Bağlı Ödemeler	88.433,77	88.433,77	0,00	0,00

KESİN MİZAN

Kamu İdaresi Kodu 38.90.00.00

Yıl: 2020

Kamu İdaresi Adı GÜMÜŞHANE ÜNİVERSİTESİ

Hesap Kodu	Ekonomik Kod1	Ekonomik Kod2	Ekonomik Kod3	Ekonomik Kod4	HESAP ADI	BORÇ (TL)	ALACAK (TL)	BORÇ KALAN (TL)	ALACAK KALAN (TL)
830	03	05	04	01	İlan Giderleri	49.071,44	49.071,44	0,00	0,00
830	03	05	04	02	Sigorta Giderleri	39.362,33	39.362,33	0,00	0,00
830	03	05	05	00	Kiralar	245.467,80	245.467,80	0,00	0,00
830	03	05	05	12	Personel Servisi Kiralama Giderleri	245.467,80	245.467,80	0,00	0,00
830	03	05	09	00	Diğer Hizmet Alımları	105.092,81	105.092,81	0,00	0,00
830	03	05	09	03	Kurslara Katılma Giderleri	2.999,27	2.999,27	0,00	0,00
830	03	05	09	10	Lojman İşletme Maliyetlerine Katılım Giderleri	600,00	600,00	0,00	0,00
830	03	05	09	90	Diğer Hizmet Alımları	101.493,54	101.493,54	0,00	0,00
830	03	06	00	00	Temsil ve Tanıtma Giderleri	17.998,32	17.998,32	0,00	0,00
830	03	06	01	00	Temsil Giderleri	17.998,32	17.998,32	0,00	0,00
830	03	06	01	01	Temsil, Ağırılama, Tören, Fuar, Organizasyon Giderleri	17.998,32	17.998,32	0,00	0,00
830	03	07	00	00	Menkul Mal, Gayrimaddi Hak Alım, Bakım ve Onarım Giderleri	434.533,47	434.533,47	0,00	0,00
830	03	07	01	00	Menkul Mal Alım Giderleri	177.664,53	177.664,53	0,00	0,00
830	03	07	01	01	Büro ve İşyeri Mal ve Malzeme Alımları	120.927,04	120.927,04	0,00	0,00
830	03	07	01	02	Büro ve İşyeri Makine ve Techizat Alımları	14.025,03	14.025,03	0,00	0,00
830	03	07	01	03	Avadanlık ve Yedek Parça Alımları (Bakım sözl.bağımsız olara	7.398,60	7.398,60	0,00	0,00
830	03	07	01	04	Yangından Korunma Malzemeleri Alımları	4.867,50	4.867,50	0,00	0,00
830	03	07	01	90	Diğer Dayanıklı Mal ve Malzeme Alımları	30.446,36	30.446,36	0,00	0,00
830	03	07	02	00	Gayri Maddi Hak Alımları	120.670,60	120.670,60	0,00	0,00
830	03	07	02	01	Bilgisayar Yazılım Alımları ve Yapımları	110.670,60	110.670,60	0,00	0,00
830	03	07	02	90	Diğer Gayri Maddi Hak Alımları	10.000,00	10.000,00	0,00	0,00
830	03	07	03	00	Bakım ve Onarım Giderleri	136.198,34	136.198,34	0,00	0,00
830	03	07	03	01	Tefrişat Bakım ve Onarım Giderleri	159,30	159,30	0,00	0,00
830	03	07	03	02	Makine Teçhizat Bakım ve Onarım Giderleri	63.337,72	63.337,72	0,00	0,00
830	03	07	03	03	Taşıt Bakım ve Onarım Giderleri	42.925,82	42.925,82	0,00	0,00

KESİN MİZAN

Kamu İdaresi Kodu 38.90.00.00

Yıl: 2020

Kamu İdaresi Adı GÜMÜŞHANE ÜNİVERSİTESİ

Hesap Kodu	Ekonomik Kod1	Ekonomik Kod2	Ekonomik Kod3	Ekonomik Kod4	HESAP ADI	BORÇ (TL)	ALACAK (TL)	BORÇ KALAN (TL)	ALACAK KALAN (TL)
830	03	07	03	90	Diğer Bakım ve Onarım Giderleri	29.775,50	29.775,50	0,00	0,00
830	03	08	00	00	Gayrimenkul Mal Bakım ve Onarım Giderleri	196.920,95	196.920,95	0,00	0,00
830	03	08	01	00	Hizmet Binası Bakım ve Onarım Giderleri	182.920,95	182.920,95	0,00	0,00
830	03	08	01	01	Büro Bakım ve Onarımı Giderleri	45.122,05	45.122,05	0,00	0,00
830	03	08	01	02	Okul Bakım ve Onarımı Giderleri	20.122,70	20.122,70	0,00	0,00
830	03	08	01	90	Diğer Hizmet Binası Bakım ve Onarım Giderleri	117.676,20	117.676,20	0,00	0,00
830	03	08	09	00	Diğer Taşınmaz Yapım, Bakım ve Onarım Giderleri	14.000,00	14.000,00	0,00	0,00
830	03	08	09	01	Diğer Taşınmaz Yapım, Bakım ve Onarım Giderleri	14.000,00	14.000,00	0,00	0,00
830	05	00	00	00	Cari Transferler	2.507.252,50	2.507.252,50	0,00	0,00
830	05	01	00	00	Görev Zararları	2.352.549,61	2.352.549,61	0,00	0,00
830	05	01	02	00	Sosyal Güvenlik Kurumlarına	2.352.549,61	2.352.549,61	0,00	0,00
830	05	01	02	05	Sosyal Güvenlik Kurumu'na	2.352.549,61	2.352.549,61	0,00	0,00
830	05	03	00	00	Kar Amacı Gütmeyen Kuruluşlara Yapılan Transferler	152.302,89	152.302,89	0,00	0,00
830	05	03	01	00	Kar Amacı Gütmeyen Kuruluşlara	152.302,89	152.302,89	0,00	0,00
830	05	03	01	05	Memurların Öğle Yemeğine Yardım	152.302,89	152.302,89	0,00	0,00
830	05	04	00	00	Hane Halkına Yapılan Transferler	2.400,00	2.400,00	0,00	0,00
830	05	04	01	00	Burslar ve Harçlıklar	2.400,00	2.400,00	0,00	0,00
830	05	04	01	01	Yurtiçi Burslar ve Harçlıklar	2.400,00	2.400,00	0,00	0,00
830	06	00	00	00	Sermaye Giderleri	6.531.323,31	6.531.323,31	0,00	0,00
830	06	01	00	00	Mamul Mal Alımları	5.503.120,13	5.503.120,13	0,00	0,00
830	06	01	01	00	Büro ve İşyeri Mefruşatı Alımları	668.489,73	668.489,73	0,00	0,00
830	06	01	01	01	Büro Mefruşatı Alımları	450.903,20	450.903,20	0,00	0,00
830	06	01	01	03	Okul Mefruşatı Alımları	62.463,74	62.463,74	0,00	0,00
830	06	01	01	90	Diğer Mefruşat Alımları	155.122,79	155.122,79	0,00	0,00
830	06	01	02	00	Büro ve İşyeri Makine Teçhizat Alımları	4.631.994,16	4.631.994,16	0,00	0,00

KESİN MİZAN

Kamu İdaresi Kodu 38.90.00.00

Yıl: 2020

Kamu İdaresi Adı GÜMÜŞHANE ÜNİVERSİTESİ

Hesap Kodu	Ekonomik Kod1	Ekonomik Kod2	Ekonomik Kod3	Ekonomik Kod4	HESAP ADI	BORÇ (TL)	ALACAK (TL)	BORÇ KALAN (TL)	ALACAK KALAN (TL)
830	06	01	02	01	Büro Makinaları Alımları (Asgari Değerin Üzerinde)	341.471,22	341.471,22	0,00	0,00
830	06	01	02	02	Bilgisayar Alımları	1.871.067,00	1.871.067,00	0,00	0,00
830	06	01	02	03	Tıbbi Cihaz Alımları	84.016,00	84.016,00	0,00	0,00
830	06	01	02	90	Diğer Makine Teçhizat Alımları	2.335.439,94	2.335.439,94	0,00	0,00
830	06	01	03	00	Avadanlık Alımları	30.006,22	30.006,22	0,00	0,00
830	06	01	03	03	Tıbbi Gereçler Alımları	30.006,22	30.006,22	0,00	0,00
830	06	01	06	00	Yayın Alımları ve Yapımları	172.630,02	172.630,02	0,00	0,00
830	06	01	06	03	Elektronik Ortamda Yayın Alımları	142.630,02	142.630,02	0,00	0,00
830	06	01	06	90	Diğer Yayın Alımları ve Yapımları	30.000,00	30.000,00	0,00	0,00
830	06	03	00	00	Gayri Maddi Hak Alımları	100.000,00	100.000,00	0,00	0,00
830	06	03	01	00	Bilgisayar Yazılımı Alımları	52.000,00	52.000,00	0,00	0,00
830	06	03	01	01	Bilgisayar Yazılımı Alımları	52.000,00	52.000,00	0,00	0,00
830	06	03	09	00	Diğer Fikri Hak Alımları	48.000,00	48.000,00	0,00	0,00
830	06	03	09	01	Diğer Fikri Hak Alımları	48.000,00	48.000,00	0,00	0,00
830	06	05	00	00	Gayrimenkul Sermaye Üretim Giderleri	379.365,97	379.365,97	0,00	0,00
830	06	05	01	00	Müşavir Firma ve Kişilere Ödemeler	22.125,00	22.125,00	0,00	0,00
830	06	05	01	01	Proje Giderleri	22.125,00	22.125,00	0,00	0,00
830	06	05	02	00	Malzeme Giderleri	146.904,10	146.904,10	0,00	0,00
830	06	05	02	90	Diğer Giderler	146.904,10	146.904,10	0,00	0,00
830	06	05	07	00	Müteahhitlik Giderleri	210.336,87	210.336,87	0,00	0,00
830	06	05	07	90	Diğerleri	210.336,87	210.336,87	0,00	0,00
830	06	06	00	00	Menkul Malların Büyük Onarım Giderleri	97.717,12	97.717,12	0,00	0,00
830	06	06	02	00	Malzeme Giderleri	86.058,72	86.058,72	0,00	0,00
830	06	06	02	01	Malzeme Giderleri	86.058,72	86.058,72	0,00	0,00
830	06	06	09	00	Diğer Giderler	11.658,40	11.658,40	0,00	0,00

KESİN MİZAN

Kamu İdaresi Kodu 38.90.00.00

Yıl: 2020

Kamu İdaresi Adı GÜMÜŞHANE ÜNİVERSİTESİ

Hesap Kodu	Ekonomik Kod1	Ekonomik Kod2	Ekonomik Kod3	Ekonomik Kod4	HESAP ADI	BORÇ (TL)	ALACAK (TL)	BORÇ KALAN (TL)	ALACAK KALAN (TL)
830	06	06	09	01	Diğer Giderler	11.658,40	11.658,40	0,00	0,00
830	06	07	00	00	Gayrimenkul Büyük Onarım Giderleri	451.120,09	451.120,09	0,00	0,00
830	06	07	02	00	Malzeme Giderleri	72.452,00	72.452,00	0,00	0,00
830	06	07	02	02	Elektrik Tesisatı Giderleri	16.048,00	16.048,00	0,00	0,00
830	06	07	02	90	Diğer Giderler	56.404,00	56.404,00	0,00	0,00
830	06	07	07	00	Müteahhitlik Giderleri	235.328,46	235.328,46	0,00	0,00
830	06	07	07	01	Hizmet Binası	235.328,46	235.328,46	0,00	0,00
830	06	07	09	00	Diğer Giderler	143.339,63	143.339,63	0,00	0,00
830	06	07	09	01	Diğer Giderler	143.339,63	143.339,63	0,00	0,00
835	00	00	00	00	GİDER YANSITMA HESAPLARI	138.935.278,65	138.935.278,65	0,00	0,00
895	00	00	00	00	BÜTÇE UYGULAMA SONUÇLARI HESABI	279.867.105,83	279.867.105,83	0,00	0,00
900	00	00	00	00	GÖNDERİLECEK BÜTÇE ÖDENEKLERİ HESABI	292.238.001,60	292.238.001,60	0,00	0,00
900	01	00	00	00	Personel Giderleri	215.019.964,35	215.019.964,35	0,00	0,00
900	01	01	00	00	Memurlar	188.694.006,59	188.694.006,59	0,00	0,00
900	01	02	00	00	Sözleşmeli Personel	3.866.371,01	3.866.371,01	0,00	0,00
900	01	03	00	00	İşçiler	22.048.323,17	22.048.323,17	0,00	0,00
900	01	04	00	00	Geçici Personel	411.263,58	411.263,58	0,00	0,00
900	02	00	00	00	Sosyal Güvenlik Kurumlarına Devlet Primi Giderleri	27.317.215,55	27.317.215,55	0,00	0,00
900	02	01	00	00	Memurlar	21.576.614,60	21.576.614,60	0,00	0,00
900	02	02	00	00	Sözleşmeli Personel	622.880,00	622.880,00	0,00	0,00
900	02	03	00	00	İşçiler	4.958.042,77	4.958.042,77	0,00	0,00
900	02	04	00	00	Geçici Personel	159.678,18	159.678,18	0,00	0,00
900	03	00	00	00	Mal ve Hizmet Alım Giderleri	24.258.497,51	24.258.497,51	0,00	0,00
900	03	01	00	00	Üretime Yönelik Mal ve Malzeme Alımları	26.000,00	26.000,00	0,00	0,00
900	03	02	00	00	Tüketime Yönelik Mal ve Malzeme Alımları	20.733.103,52	20.733.103,52	0,00	0,00

KESİN MİZAN

Kamu İdaresi Kodu 38.90.00.00

Yıl: 2020

Kamu İdaresi Adı GÜMÜŞHANE ÜNİVERSİTESİ

Hesap Kodu	Ekonomik Kod1	Ekonomik Kod2	Ekonomik Kod3	Ekonomik Kod4	HESAP ADI	BORÇ (TL)	ALACAK (TL)	BORÇ KALAN (TL)	ALACAK KALAN (TL)
900	03	03	00	00	Yolluklar	767.093,91	767.093,91	0,00	0,00
900	03	04	00	00	Görev Giderleri	120.917,63	120.917,63	0,00	0,00
900	03	05	00	00	Hizmet Alımları	1.152.398,29	1.152.398,29	0,00	0,00
900	03	06	00	00	Temsil ve Tanıtma Giderleri	36.001,68	36.001,68	0,00	0,00
900	03	07	00	00	Menkul Mal, Gayrimaddi Hak Alım, Bakım ve Onarım	980.603,43	980.603,43	0,00	0,00
900	03	08	00	00	Gayrimenkul Mal Bakım ve Onarım Giderleri	442.379,05	442.379,05	0,00	0,00
900	05	00	00	00	Cari Transferler	5.721.447,50	5.721.447,50	0,00	0,00
900	05	01	00	00	Görev Zararları	4.524.450,39	4.524.450,39	0,00	0,00
900	05	03	00	00	Kar Amacı Gütmeyen Kuruluşlara Yapılan Transferler	1.192.197,11	1.192.197,11	0,00	0,00
900	05	04	00	00	Hane Halkına Yapılan Transferler	4.800,00	4.800,00	0,00	0,00
900	06	00	00	00	Sermaye Giderleri	19.920.876,69	19.920.876,69	0,00	0,00
900	06	01	00	00	Mamul Mal Alımları	8.281.879,87	8.281.879,87	0,00	0,00
900	06	03	00	00	Gayri Maddi Hak Alımları	205.000,00	205.000,00	0,00	0,00
900	06	05	00	00	Gayrimenkul Sermaye Üretim Giderleri	10.192.834,03	10.192.834,03	0,00	0,00
900	06	06	00	00	Menkul Malların Büyük Onarım Giderleri	202.282,88	202.282,88	0,00	0,00
900	06	07	00	00	Gayrimenkul Büyük Onarım Giderleri	1.038.879,91	1.038.879,91	0,00	0,00
901	00	00	00	00	BÜTÇE ÖDENEKLERİ HESABI	303.824.461,70	303.824.461,70	0,00	0,00
901	01	00	00	00	Bütçe Başlangıç Ödeneği	280.376.000,00	280.376.000,00	0,00	0,00
901	01	01	00	00	Personel Giderleri	210.530.000,00	210.530.000,00	0,00	0,00
901	01	01	01	00	Memurlar	184.866.000,00	184.866.000,00	0,00	0,00
901	01	01	02	00	Sözleşmeli Personel	3.828.000,00	3.828.000,00	0,00	0,00
901	01	01	03	00	İşçiler	21.432.000,00	21.432.000,00	0,00	0,00
901	01	01	04	00	Geçici Personel	404.000,00	404.000,00	0,00	0,00
901	01	02	00	00	Sosyal Güvenlik Kurumlarına Devlet Primi Giderleri	26.860.000,00	26.860.000,00	0,00	0,00
901	01	02	01	00	Memurlar	21.208.000,00	21.208.000,00	0,00	0,00

KESİN MİZAN

Kamu İdaresi Kodu 38.90.00.00

Yıl: 2020

Kamu İdaresi Adı GÜMÜŞHANE ÜNİVERSİTESİ

Hesap Kodu	Ekonomik Kod1	Ekonomik Kod2	Ekonomik Kod3	Ekonomik Kod4	HESAP ADI	BORÇ (TL)	ALACAK (TL)	BORÇ KALAN (TL)	ALACAK KALAN (TL)
901	01	02	02	00	Sözleşmeli Personel	618.000,00	618.000,00	0,00	0,00
901	01	02	03	00	İşçiler	4.876.000,00	4.876.000,00	0,00	0,00
901	01	02	04	00	Geçici Personel	158.000,00	158.000,00	0,00	0,00
901	01	03	00	00	Mal ve Hizmet Alım Giderleri	21.466.000,00	21.466.000,00	0,00	0,00
901	01	03	01	00	Üretim Yönelik Mal ve Malzeme Alımları	26.000,00	26.000,00	0,00	0,00
901	01	03	02	00	Tüketime Yönelik Mal ve Malzeme Alımları	18.438.000,00	18.438.000,00	0,00	0,00
901	01	03	03	00	Yolluklar	728.000,00	728.000,00	0,00	0,00
901	01	03	04	00	Görev Giderleri	28.000,00	28.000,00	0,00	0,00
901	01	03	05	00	Hizmet Alımları	894.000,00	894.000,00	0,00	0,00
901	01	03	06	00	Temsil ve Tanıtma Giderleri	36.000,00	36.000,00	0,00	0,00
901	01	03	07	00	Menkul Mal, Gayrimaddi Hak Alım, Bakım ve Onarım	898.000,00	898.000,00	0,00	0,00
901	01	03	08	00	Gayrimenkul Mal Bakım ve Onarım Giderleri	418.000,00	418.000,00	0,00	0,00
901	01	05	00	00	Cari Transferler	5.530.000,00	5.530.000,00	0,00	0,00
901	01	05	01	00	Görev Zararları	4.338.000,00	4.338.000,00	0,00	0,00
901	01	05	03	00	Kar Amacı Gütmeyen Kuruluşlara Yapılan Transferler	1.192.000,00	1.192.000,00	0,00	0,00
901	01	06	00	00	Sermaye Giderleri	15.990.000,00	15.990.000,00	0,00	0,00
901	01	06	01	00	Mamul Mal Alımları	4.400.000,00	4.400.000,00	0,00	0,00
901	01	06	03	00	Gayri Maddi Hak Alımları	200.000,00	200.000,00	0,00	0,00
901	01	06	05	00	Gayrimenkul Sermaye Üretim Giderleri	10.188.000,00	10.188.000,00	0,00	0,00
901	01	06	06	00	Menkul Malların Büyük Onarım Giderleri	200.000,00	200.000,00	0,00	0,00
901	01	06	07	00	Gayrimenkul Büyük Onarım Giderleri	1.002.000,00	1.002.000,00	0,00	0,00
901	11	00	00	00	Kurum İçi Aktarmalarla Eklenen Ödenek	2.664.000,00	2.664.000,00	0,00	0,00
901	11	01	00	00	Personel Giderleri	2.341.000,00	2.341.000,00	0,00	0,00
901	11	01	01	00	Memurlar	2.341.000,00	2.341.000,00	0,00	0,00
901	11	02	00	00	Sosyal Güvenlik Kurumlarına Devlet Primi Giderleri	323.000,00	323.000,00	0,00	0,00

KESİN MİZAN

Kamu İdaresi Kodu 38.90.00.00

Yıl: 2020

Kamu İdaresi Adı GÜMÜŞHANE ÜNİVERSİTESİ

Hesap Kodu	Ekonomik Kod1	Ekonomik Kod2	Ekonomik Kod3	Ekonomik Kod4	HESAP ADI	BORÇ (TL)	ALACAK (TL)	BORÇ KALAN (TL)	ALACAK KALAN (TL)
901	11	02	01	00	Memurlar	323.000,00	323.000,00	0,00	0,00
901	12	00	00	00	Kurum İçi Aktarmalarla Düşülen Ödenek	2.664.000,00	2.664.000,00	0,00	0,00
901	12	01	00	00	Personel Giderleri	1.979.000,00	1.979.000,00	0,00	0,00
901	12	01	01	00	Memurlar	1.212.000,00	1.212.000,00	0,00	0,00
901	12	01	02	00	Sözleşmeli Personel	767.000,00	767.000,00	0,00	0,00
901	12	02	00	00	Sosyal Güvenlik Kurumlarına Devlet Primi Giderleri	242.000,00	242.000,00	0,00	0,00
901	12	02	01	00	Memurlar	182.000,00	182.000,00	0,00	0,00
901	12	02	02	00	Sözleşmeli Personel	60.000,00	60.000,00	0,00	0,00
901	12	05	00	00	Cari Transferler	443.000,00	443.000,00	0,00	0,00
901	12	05	03	00	Kar Amacı Gütmeyen Kuruluşlara Yapılan Transferler	443.000,00	443.000,00	0,00	0,00
901	15	00	00	00	Yılı İçinde Eklenen Ödenek	8.397.000,00	8.397.000,00	0,00	0,00
901	15	01	00	00	Personel Giderleri	2.068.000,00	2.068.000,00	0,00	0,00
901	15	01	01	00	Memurlar	1.453.000,00	1.453.000,00	0,00	0,00
901	15	01	03	00	İşçiler	615.000,00	615.000,00	0,00	0,00
901	15	02	00	00	Sosyal Güvenlik Kurumlarına Devlet Primi Giderleri	105.750,00	105.750,00	0,00	0,00
901	15	02	01	00	Memurlar	24.000,00	24.000,00	0,00	0,00
901	15	02	03	00	İşçiler	81.000,00	81.000,00	0,00	0,00
901	15	02	04	00	Geçici Personel	750,00	750,00	0,00	0,00
901	15	03	00	00	Mal ve Hizmet Alım Giderleri	2.233.450,00	2.233.450,00	0,00	0,00
901	15	03	02	00	Tüketime Yönelik Mal ve Malzeme Alımları	1.920.100,00	1.920.100,00	0,00	0,00
901	15	03	04	00	Görev Giderleri	87.650,00	87.650,00	0,00	0,00
901	15	03	05	00	Hizmet Alımları	201.100,00	201.100,00	0,00	0,00
901	15	03	07	00	Menkul Mal, Gayrimaddi Hak Alım, Bakım ve Onarım	3.700,00	3.700,00	0,00	0,00
901	15	03	08	00	Gayrimenkul Mal Bakım ve Onarım Giderleri	20.900,00	20.900,00	0,00	0,00
901	15	05	00	00	Cari Transferler	189.800,00	189.800,00	0,00	0,00

KESİN MİZAN

Kamu İdaresi Kodu 38.90.00.00

Yıl: 2020

Kamu İdaresi Adı GÜMÜŞHANE ÜNİVERSİTESİ

Hesap Kodu	Ekonomik Kod1	Ekonomik Kod2	Ekonomik Kod3	Ekonomik Kod4	HESAP ADI	BORÇ (TL)	ALACAK (TL)	BORÇ KALAN (TL)	ALACAK KALAN (TL)
901	15	05	01	00	Görev Zararları	185.000,00	185.000,00	0,00	0,00
901	15	05	04	00	Hane Halkına Yapılan Transferler	4.800,00	4.800,00	0,00	0,00
901	15	06	00	00	Sermaye Giderleri	3.800.000,00	3.800.000,00	0,00	0,00
901	15	06	01	00	Mamul Mal Alımları	3.800.000,00	3.800.000,00	0,00	0,00
901	25	00	00	00	Yıl Sonunda İptal Edilen Ödenek	9.723.461,70	9.723.461,70	0,00	0,00
901	25	01	00	00	Personel Giderleri	810.934,35	810.934,35	0,00	0,00
901	25	01	01	00	Memurlar	624.226,59	624.226,59	0,00	0,00
901	25	01	02	00	Sözleşmeli Personel	38.371,01	38.371,01	0,00	0,00
901	25	01	03	00	İşçiler	1.323,17	1.323,17	0,00	0,00
901	25	01	04	00	Geçici Personel	147.013,58	147.013,58	0,00	0,00
901	25	02	00	00	Sosyal Güvenlik Kurumlarına Devlet Primi Giderleri	141.352,55	141.352,55	0,00	0,00
901	25	02	01	00	Memurlar	29.514,60	29.514,60	0,00	0,00
901	25	02	02	00	Sözleşmeli Personel	31.671,00	31.671,00	0,00	0,00
901	25	02	03	00	İşçiler	64.042,77	64.042,77	0,00	0,00
901	25	02	04	00	Geçici Personel	16.124,18	16.124,18	0,00	0,00
901	25	03	00	00	Mal ve Hizmet Alım Giderleri	3.502.950,61	3.502.950,61	0,00	0,00
901	25	03	01	00	Üretim Yönelik Mal ve Malzeme Alımları	13.000,00	13.000,00	0,00	0,00
901	25	03	02	00	Tüketime Yönelik Mal ve Malzeme Alımları	3.086.323,52	3.086.323,52	0,00	0,00
901	25	03	03	00	Yolluklar	265.113,91	265.113,91	0,00	0,00
901	25	03	04	00	Görev Giderleri	5.567,63	5.567,63	0,00	0,00
901	25	03	05	00	Hizmet Alımları	81.798,29	81.798,29	0,00	0,00
901	25	03	06	00	Temsil ve Tanıtma Giderleri	1,68	1,68	0,00	0,00
901	25	03	07	00	Menkul Mal, Gayrimaddi Hak Alım, Bakım ve Onarım	18.166,53	18.166,53	0,00	0,00
901	25	03	08	00	Gayrimenkul Mal Bakım ve Onarım Giderleri	32.979,05	32.979,05	0,00	0,00
901	25	05	00	00	Cari Transferler	4.547,50	4.547,50	0,00	0,00

KESİN MİZAN

Kamu İdaresi Kodu 38.90.00.00

Yıl: 2020

Kamu İdaresi Adı GÜMÜŞHANE ÜNİVERSİTESİ

Hesap Kodu	Ekonomik Kod1	Ekonomik Kod2	Ekonomik Kod3	Ekonomik Kod4	HESAP ADI	BORÇ (TL)	ALACAK (TL)	BORÇ KALAN (TL)	ALACAK KALAN (TL)
901	25	05	01	00	Görev Zararları	1.450,39	1.450,39	0,00	0,00
901	25	05	03	00	Kar Amacı Gütmeyen Kuruluşlara Yapılan Transferler	697,11	697,11	0,00	0,00
901	25	05	04	00	Hane Halkına Yapılan Transferler	2.400,00	2.400,00	0,00	0,00
901	25	06	00	00	Sermaye Giderleri	5.263.676,69	5.263.676,69	0,00	0,00
901	25	06	01	00	Mamul Mal Alımları	496.879,87	496.879,87	0,00	0,00
901	25	06	05	00	Gayrimenkul Sermaye Üretim Giderleri	4.714.634,03	4.714.634,03	0,00	0,00
901	25	06	06	00	Menkul Malların Büyük Onarım Giderleri	2.282,88	2.282,88	0,00	0,00
901	25	06	07	00	Gayrimenkul Büyük Onarım Giderleri	49.879,91	49.879,91	0,00	0,00
902	00	00	00	00	BÜTÇE ÖDENEK HAREKETLERİ HESABI	139.662.539,90	139.662.539,90	0,00	0,00
902	01	00	00	00	Personel Giderleri	106.965.030,00	106.965.030,00	0,00	0,00
902	01	01	00	00	Memurlar	94.424.780,00	94.424.780,00	0,00	0,00
902	01	02	00	00	Sözleşmeli Personel	1.147.000,00	1.147.000,00	0,00	0,00
902	01	03	00	00	İşçiler	11.331.000,00	11.331.000,00	0,00	0,00
902	01	04	00	00	Geçici Personel	62.250,00	62.250,00	0,00	0,00
902	02	00	00	00	Sosyal Güvenlik Kurumlarına Devlet Primi Giderleri	13.503.863,00	13.503.863,00	0,00	0,00
902	02	01	00	00	Memurlar	10.761.100,00	10.761.100,00	0,00	0,00
902	02	02	00	00	Sözleşmeli Personel	222.209,00	222.209,00	0,00	0,00
902	02	03	00	00	İşçiler	2.456.000,00	2.456.000,00	0,00	0,00
902	02	04	00	00	Geçici Personel	64.554,00	64.554,00	0,00	0,00
902	03	00	00	00	Mal ve Hizmet Alım Giderleri	10.022.546,90	10.022.546,90	0,00	0,00
902	03	02	00	00	Tüketime Yönelik Mal ve Malzeme Alımları	8.427.780,00	8.427.780,00	0,00	0,00
902	03	03	00	00	Yolluklar	137.980,00	137.980,00	0,00	0,00
902	03	04	00	00	Görev Giderleri	101.350,00	101.350,00	0,00	0,00
902	03	05	00	00	Hizmet Alımları	623.600,00	623.600,00	0,00	0,00
902	03	06	00	00	Temsil ve Tanıtma Giderleri	18.000,00	18.000,00	0,00	0,00

KESİN MİZAN

Kamu İdaresi Kodu 38.90.00.00

Yıl: 2020

Kamu İdaresi Adı GÜMÜŞHANE ÜNİVERSİTESİ

Hesap Kodu	Ekonomik Kod1	Ekonomik Kod2	Ekonomik Kod3	Ekonomik Kod4	HESAP ADI	BORÇ (TL)	ALACAK (TL)	BORÇ KALAN (TL)	ALACAK KALAN (TL)
902	03	07	00	00	Menkul Mal, Gayrimaddi Hak Alım, Bakım ve Onarım	513.436,90	513.436,90	0,00	0,00
902	03	08	00	00	Gayrimenkul Mal Bakım ve Onarım Giderleri	200.400,00	200.400,00	0,00	0,00
902	05	00	00	00	Cari Transferler	2.508.900,00	2.508.900,00	0,00	0,00
902	05	01	00	00	Görev Zararları	2.354.000,00	2.354.000,00	0,00	0,00
902	05	03	00	00	Kar Amacı Gütmeyen Kuruluşlara Yapılan Transferler	152.500,00	152.500,00	0,00	0,00
902	05	04	00	00	Hane Halkına Yapılan Transferler	2.400,00	2.400,00	0,00	0,00
902	06	00	00	00	Sermaye Giderleri	6.662.200,00	6.662.200,00	0,00	0,00
902	06	01	00	00	Mamul Mal Alımları	5.585.000,00	5.585.000,00	0,00	0,00
902	06	03	00	00	Gayri Maddi Hak Alımları	105.000,00	105.000,00	0,00	0,00
902	06	05	00	00	Gayrimenkul Sermaye Üretim Giderleri	384.200,00	384.200,00	0,00	0,00
902	06	06	00	00	Menkul Malların Büyük Onarım Giderleri	100.000,00	100.000,00	0,00	0,00
902	06	07	00	00	Gayrimenkul Büyük Onarım Giderleri	488.000,00	488.000,00	0,00	0,00
903	00	00	00	00	KULLANILACAK ÖDENEKLER HESABI	139.736.280,25	139.736.280,25	0,00	0,00
903	01	00	00	00	Personel Giderleri	106.988.670,35	106.988.670,35	0,00	0,00
903	01	01	00	00	Memurlar	94.432.953,42	94.432.953,42	0,00	0,00
903	01	02	00	00	Sözleşmeli Personel	1.162.466,93	1.162.466,93	0,00	0,00
903	01	03	00	00	İşçiler	11.331.000,00	11.331.000,00	0,00	0,00
903	01	04	00	00	Geçici Personel	62.250,00	62.250,00	0,00	0,00
903	02	00	00	00	Sosyal Güvenlik Kurumlarına Devlet Primi Giderleri	13.506.863,00	13.506.863,00	0,00	0,00
903	02	01	00	00	Memurlar	10.761.100,00	10.761.100,00	0,00	0,00
903	02	02	00	00	Sözleşmeli Personel	225.209,00	225.209,00	0,00	0,00
903	02	03	00	00	İşçiler	2.456.000,00	2.456.000,00	0,00	0,00
903	02	04	00	00	Geçici Personel	64.554,00	64.554,00	0,00	0,00
903	03	00	00	00	Mal ve Hizmet Alım Giderleri	10.069.646,90	10.069.646,90	0,00	0,00
903	03	02	00	00	Tüketime Yönelik Mal ve Malzeme Alımları	8.474.880,00	8.474.880,00	0,00	0,00

KESİN MİZAN

Kamu İdaresi Kodu 38.90.00.00

Yıl: 2020

Kamu İdaresi Adı GÜMÜŞHANE ÜNİVERSİTESİ

Hesap Kodu	Ekonomik Kod1	Ekonomik Kod2	Ekonomik Kod3	Ekonomik Kod4	HESAP ADI	BORÇ (TL)	ALACAK (TL)	BORÇ KALAN (TL)	ALACAK KALAN (TL)
903	03	03	00	00	Yolluklar	137.980,00	137.980,00	0,00	0,00
903	03	04	00	00	Görev Giderleri	101.350,00	101.350,00	0,00	0,00
903	03	05	00	00	Hizmet Alımları	623.600,00	623.600,00	0,00	0,00
903	03	06	00	00	Temsil ve Tanıtma Giderleri	18.000,00	18.000,00	0,00	0,00
903	03	07	00	00	Menkul Mal, Gayrimaddi Hak Alım, Bakım ve Onarım	513.436,90	513.436,90	0,00	0,00
903	03	08	00	00	Gayrimenkul Mal Bakım ve Onarım Giderleri	200.400,00	200.400,00	0,00	0,00
903	05	00	00	00	Cari Transferler	2.508.900,00	2.508.900,00	0,00	0,00
903	05	01	00	00	Görev Zararları	2.354.000,00	2.354.000,00	0,00	0,00
903	05	03	00	00	Kar Amacı Gütmeyen Kuruluşlara Yapılan Transferler	152.500,00	152.500,00	0,00	0,00
903	05	04	00	00	Hane Halkına Yapılan Transferler	2.400,00	2.400,00	0,00	0,00
903	06	00	00	00	Sermaye Giderleri	6.662.200,00	6.662.200,00	0,00	0,00
903	06	01	00	00	Mamul Mal Alımları	5.585.000,00	5.585.000,00	0,00	0,00
903	06	03	00	00	Gayri Maddi Hak Alımları	105.000,00	105.000,00	0,00	0,00
903	06	05	00	00	Gayrimenkul Sermaye Üretim Giderleri	384.200,00	384.200,00	0,00	0,00
903	06	06	00	00	Menkul Malların Büyük Onarım Giderleri	100.000,00	100.000,00	0,00	0,00
903	06	07	00	00	Gayrimenkul Büyük Onarım Giderleri	488.000,00	488.000,00	0,00	0,00
904	00	00	00	00	ÖDENEKLER HESABI	139.662.539,90	139.662.539,90	0,00	0,00
904	01	00	00	00	Personel Giderleri	106.965.030,00	106.965.030,00	0,00	0,00
904	01	01	00	00	Memurlar	94.424.780,00	94.424.780,00	0,00	0,00
904	01	02	00	00	Sözleşmeli Personel	1.147.000,00	1.147.000,00	0,00	0,00
904	01	03	00	00	İşçiler	11.331.000,00	11.331.000,00	0,00	0,00
904	01	04	00	00	Geçici Personel	62.250,00	62.250,00	0,00	0,00
904	02	00	00	00	Sosyal Güvenlik Kurumlarına Devlet Primi Giderleri	13.503.863,00	13.503.863,00	0,00	0,00
904	02	01	00	00	Memurlar	10.761.100,00	10.761.100,00	0,00	0,00
904	02	02	00	00	Sözleşmeli Personel	222.209,00	222.209,00	0,00	0,00

KESİN MİZAN

Kamu İdaresi Kodu 38.90.00.00

Yıl: 2020

Kamu İdaresi Adı GÜMÜŞHANE ÜNİVERSİTESİ

Hesap Kodu	Ekonomik Kod1	Ekonomik Kod2	Ekonomik Kod3	Ekonomik Kod4	HESAP ADI	BORÇ (TL)	ALACAK (TL)	BORÇ KALAN (TL)	ALACAK KALAN (TL)
904	02	03	00	00	İşçiler	2.456.000,00	2.456.000,00	0,00	0,00
904	02	04	00	00	Geçici Personel	64.554,00	64.554,00	0,00	0,00
904	03	00	00	00	Mal ve Hizmet Alım Giderleri	10.022.546,90	10.022.546,90	0,00	0,00
904	03	02	00	00	Tüketime Yönelik Mal ve Malzeme Alımları	8.427.780,00	8.427.780,00	0,00	0,00
904	03	03	00	00	Yolluklar	137.980,00	137.980,00	0,00	0,00
904	03	04	00	00	Görev Giderleri	101.350,00	101.350,00	0,00	0,00
904	03	05	00	00	Hizmet Alımları	623.600,00	623.600,00	0,00	0,00
904	03	06	00	00	Temsil ve Tanıtma Giderleri	18.000,00	18.000,00	0,00	0,00
904	03	07	00	00	Menkul Mal, Gayrimaddi Hak Alım, Bakım ve Onarım	513.436,90	513.436,90	0,00	0,00
904	03	08	00	00	Gayrimenkul Mal Bakım ve Onarım Giderleri	200.400,00	200.400,00	0,00	0,00
904	05	00	00	00	Cari Transferler	2.508.900,00	2.508.900,00	0,00	0,00
904	05	01	00	00	Görev Zararları	2.354.000,00	2.354.000,00	0,00	0,00
904	05	03	00	00	Kar Amacı Gütmeyen Kuruluşlara Yapılan Transferler	152.500,00	152.500,00	0,00	0,00
904	05	04	00	00	Hane Halkına Yapılan Transferler	2.400,00	2.400,00	0,00	0,00
904	06	00	00	00	Sermaye Giderleri	6.662.200,00	6.662.200,00	0,00	0,00
904	06	01	00	00	Mamul Mal Alımları	5.585.000,00	5.585.000,00	0,00	0,00
904	06	03	00	00	Gayri Maddi Hak Alımları	105.000,00	105.000,00	0,00	0,00
904	06	05	00	00	Gayrimenkul Sermaye Üretim Giderleri	384.200,00	384.200,00	0,00	0,00
904	06	06	00	00	Menkul Malların Büyük Onarım Giderleri	100.000,00	100.000,00	0,00	0,00
904	06	07	00	00	Gayrimenkul Büyük Onarım Giderleri	488.000,00	488.000,00	0,00	0,00
905	00	00	00	00	ÖDENEKLİ GİDERLER HESABI	138.935.278,65	138.935.278,65	0,00	0,00
905	01	00	00	00	Personel Giderleri	106.907.706,00	106.907.706,00	0,00	0,00
905	01	01	00	00	Memurlar	94.398.946,83	94.398.946,83	0,00	0,00
905	01	02	00	00	Sözleşmeli Personel	1.124.095,92	1.124.095,92	0,00	0,00
905	01	03	00	00	İşçiler	11.329.676,83	11.329.676,83	0,00	0,00

KESİN MİZAN

Kamu İdaresi Kodu 38.90.00.00

Yıl: 2020

Kamu İdaresi Adı GÜMÜŞHANE ÜNİVERSİTESİ

Hesap Kodu	Ekonomik Kod1	Ekonomik Kod2	Ekonomik Kod3	Ekonomik Kod4	HESAP ADI	BORÇ (TL)	ALACAK (TL)	BORÇ KALAN (TL)	ALACAK KALAN (TL)
905	01	04	00	00	Geçici Personel	54.986,42	54.986,42	0,00	0,00
905	02	00	00	00	Sosyal Güvenlik Kurumlarına Devlet Primi Giderleri	13.478.397,45	13.478.397,45	0,00	0,00
905	02	01	00	00	Memurlar	10.739.485,40	10.739.485,40	0,00	0,00
905	02	02	00	00	Sözleşmeli Personel	220.329,00	220.329,00	0,00	0,00
905	02	03	00	00	İşçiler	2.454.957,23	2.454.957,23	0,00	0,00
905	02	04	00	00	Geçici Personel	63.625,82	63.625,82	0,00	0,00
905	03	00	00	00	Mal ve Hizmet Alım Giderleri	9.510.599,39	9.510.599,39	0,00	0,00
905	03	02	00	00	Tüketime Yönelik Mal ve Malzeme Alımları	8.099.876,48	8.099.876,48	0,00	0,00
905	03	03	00	00	Yolluklar	98.886,09	98.886,09	0,00	0,00
905	03	04	00	00	Görev Giderleri	96.082,37	96.082,37	0,00	0,00
905	03	05	00	00	Hizmet Alımları	566.301,71	566.301,71	0,00	0,00
905	03	06	00	00	Temsil ve Tanıtma Giderleri	17.998,32	17.998,32	0,00	0,00
905	03	07	00	00	Menkul Mal, Gayrimaddi Hak Alım, Bakım ve Onarım	434.533,47	434.533,47	0,00	0,00
905	03	08	00	00	Gayrimenkul Mal Bakım ve Onarım Giderleri	196.920,95	196.920,95	0,00	0,00
905	05	00	00	00	Cari Transferler	2.507.252,50	2.507.252,50	0,00	0,00
905	05	01	00	00	Görev Zararları	2.352.549,61	2.352.549,61	0,00	0,00
905	05	03	00	00	Kar Amacı Gütmeyen Kuruluşlara Yapılan Transferler	152.302,89	152.302,89	0,00	0,00
905	05	04	00	00	Hane Halkına Yapılan Transferler	2.400,00	2.400,00	0,00	0,00
905	06	00	00	00	Sermaye Giderleri	6.531.323,31	6.531.323,31	0,00	0,00
905	06	01	00	00	Mamul Mal Alımları	5.503.120,13	5.503.120,13	0,00	0,00
905	06	03	00	00	Gayri Maddi Hak Alımları	100.000,00	100.000,00	0,00	0,00
905	06	05	00	00	Gayrimenkul Sermaye Üretim Giderleri	379.365,97	379.365,97	0,00	0,00
905	06	06	00	00	Menkul Malların Büyük Onarım Giderleri	97.717,12	97.717,12	0,00	0,00
905	06	07	00	00	Gayrimenkul Büyük Onarım Giderleri	451.120,09	451.120,09	0,00	0,00
910	00	00	00	00	ALINAN TEMİNAT MEKTUPLARI HESABI	8.225.770,69	6.076.777,69	2.148.993,00	0,00

KESİN MİZAN

Kamu İdaresi Kodu 38.90.00.00

Yıl: 2020

Kamu İdaresi Adı GÜMÜŞHANE ÜNİVERSİTESİ

Hesap Kodu	Ekonomik Kod1	Ekonomik Kod2	Ekonomik Kod3	Ekonomik Kod4	HESAP ADI	BORÇ (TL)	ALACAK (TL)	BORÇ KALAN (TL)	ALACAK KALAN (TL)
910	01	00	00	00	Taahhütler Kapsamında Alınan Teminat Mektupları	8.225.770,69	6.076.777,69	2.148.993,00	0,00
910	01	01	00	00	Banka Teminat Mektupları	8.209.570,69	6.076.777,69	2.132.793,00	0,00
910	01	01	02	00	Kesin Teminatlar	8.209.570,69	6.076.777,69	2.132.793,00	0,00
910	01	02	00	00	Şahsi Kefalet Belgeleri	16.200,00	0,00	16.200,00	0,00
911	00	00	00	00	ALINAN TEMİNAT MEKTUPLARI EMANETLERİ HESABI	6.076.777,69	8.225.770,69	0,00	2.148.993,00
920	00	00	00	00	GİDER TAAHHÜTLERİ HESABI	10.595.485,12	4.314.243,23	6.281.241,89	0,00
920	01	00	00	00	Yılı İçin Geçerli Sözleşmelere İlişkin Taahhütler	5.612.917,96	1.325.217,19	4.287.700,77	0,00
920	01	03	00	00	Cari Taahhütler	5.612.917,96	1.325.217,19	4.287.700,77	0,00
920	01	03	05	00	Hizmet Alımları Taahhütleri	5.544.798,96	1.286.022,19	4.258.776,77	0,00
920	01	03	05	09	Diğer Hizmet Alımları	5.544.798,96	1.286.022,19	4.258.776,77	0,00
920	01	03	07	00	Menkul Mal, Gayrimaddi Hak Alım, Bakım ve Onarım	68.119,00	39.195,00	28.924,00	0,00
920	01	03	07	03	Bakım ve Onarım Giderleri	68.119,00	39.195,00	28.924,00	0,00
920	03	00	00	00	Fiyat Farkları	4.982.567,16	2.989.026,04	1.993.541,12	0,00
920	03	03	00	00	Cari Taahhütler	2.533.435,98	1.380.636,58	1.152.799,40	0,00
920	03	03	02	00	Tüketime Yönelik Mal ve Malzeme Alımları Taahhütleri	2.268.611,58	1.174.690,23	1.093.921,35	0,00
920	03	03	05	00	Hizmet Alımları Taahhütleri	264.824,40	205.946,35	58.878,05	0,00
920	03	06	00	00	Sermaye Taahhütleri	2.449.131,18	1.608.389,46	840.741,72	0,00
920	03	06	05	00	Gayrimenkul Sermaye Üretim Giderleri	793.269,90	262.127,94	531.141,96	0,00
920	03	06	07	00	Gayrimenkul Büyük Onarım Giderleri	1.655.861,28	1.346.261,52	309.599,76	0,00
921	00	00	00	00	GİDER TAAHHÜTLERİ KARŞILIĞI HESABI	4.314.243,23	10.595.485,12	0,00	6.281.241,89
948	00	00	00	00	BAŞKA BİRİMLER ADINA İZLENEN ALACAKLAR HESABI	1.474.729,67	829.796,79	644.932,88	0,00
948	02	00	00	00	İcra Daireleri Adına İzlenen Alacaklar	1.451.879,53	806.946,65	644.932,88	0,00
948	02	01	00	00	Normal İcra Kesintisi	1.451.879,53	806.946,65	644.932,88	0,00
948	03	00	00	00	Diğer Daireler Adına İzlenen Alacaklar	22.850,14	22.850,14	0,00	0,00
948	03	09	00	00	Diğer	22.850,14	22.850,14	0,00	0,00

KESİN MİZAN

Kamu İdaresi Kodu 38.90.00.00

Yıl: 2020

Kamu İdaresi Adı GÜMÜŞHANE ÜNİVERSİTESİ

Hesap Kodu	Ekonomik Kod1	Ekonomik Kod2	Ekonomik Kod3	Ekonomik Kod4	HESAP ADI	BORÇ (TL)	ALACAK (TL)	BORÇ KALAN (TL)	ALACAK KALAN (TL)
949	00	00	00	00	BAŞKA BİRİMLER ADINA İZLENEN ALACAK EMANETLERİ HESABI	829.796,79	1.474.729,67	0,00	644.932,88
962	00	00	00	00	YÜKSEKÖĞRETİM KURUMLARI BİLİMSEL PROJELER HESABI	329.325,32	0,00	329.325,32	0,00
962	01	00	00	00	Enstitüler	9.522,01	0,00	9.522,01	0,00
962	01	02	00	00	Sosyal Bilimler Enstitüsü	8.346,17	0,00	8.346,17	0,00
962	01	08	00	00	Fen Bilimleri Enstitüsü	1.175,84	0,00	1.175,84	0,00
962	02	00	00	00	Fakülteler	216.501,34	0,00	216.501,34	0,00
962	02	07	00	00	Mühendislik Fakültesi	204.597,15	0,00	204.597,15	0,00
962	02	26	00	00	Edebiyat Fakültesi	4.681,51	0,00	4.681,51	0,00
962	02	50	00	00	Sağlık Bilimleri Fakültesi	7.222,68	0,00	7.222,68	0,00
962	04	00	00	00	Meslek Yüksek Okulları	103.301,97	0,00	103.301,97	0,00
962	04	01	00	00	Meslek Yüksek Okulları	103.301,97	0,00	103.301,97	0,00
963	00	00	00	00	BİLİMSEL PROJELER KARŞILIĞI HESABI	0,00	329.325,32	0,00	329.325,32
993	00	00	00	00	MADDİ DURAN VARLIKLARIN KİRA VE İRTİFAK HAKKI GELİRLERİ HESABI	743.703,76	622.398,24	121.305,52	0,00
993	01	00	00	00	Kira Gelirleri	743.703,76	622.398,24	121.305,52	0,00
993	01	03	00	00	Binalar	743.703,76	622.398,24	121.305,52	0,00
993	01	03	01	00	N Yılında Tahsil Edilecek Kira Gelirleri	250.546,36	250.546,36	0,00	0,00
993	01	03	02	00	N+1 Yılında Tahsil Edilecek Kira Gelirleri	333.101,88	250.546,36	82.555,52	0,00
993	01	03	03	00	N+2 Yılında Tahsil Edilecek Kira Gelirleri	121.305,52	82.555,52	38.750,00	0,00
993	01	03	04	00	N+3 ve Sonraki Yıllarda Tahsil Edilecek Kira Gel	38.750,00	38.750,00	0,00	0,00
998	00	00	00	00	DİĞER NAZIM HESAPLAR HESABI	6.662.731,08	919.365,60	5.743.365,48	0,00
998	11	00	00	00	Yüklenme Senedi ile Muteber İmzalı Kefalet Senetleri	6.662.731,08	919.365,60	5.743.365,48	0,00
999	00	00	00	00	DİĞER NAZIM HESAPLAR KARŞILIĞI HESABI	1.169.911,96	7.034.582,96	0,00	5.864.671,00
TOPLAM						11.073.175.864,80	11.073.175.864,80	1.561.986.239,98	1.561.986.239,98

FAALİYET SONUÇLARI TABLOSU

Kamu İdaresi Kodu

38.90.00.00

Mali Yıl:2020

Kamu İdaresi Adı

GÜMÜŞHANE ÜNİVERSİTESİ

Hesap Kodu	Yardımcı Hesap				G DER N TÜRÜ	2018 YILI	2019 YILI	2020 YILI
	Kod1	Kod2	Kod3	Kod4				
630	00	00	00	00	GİDERLER HESABI	128.783.080,51	135.303.008,03	145.675.939,11
630	01	00	00	00	PERSONEL GİDERLERİ	77.287.091,44	94.610.353,22	106.852.398,21
630	01	01	00	00	MEMURLAR	69.057.850,70	83.233.467,79	94.390.773,41
630	01	01	01	00	Temel Maaşlar	21.509.080,37	26.243.318,59	30.121.487,80
630	01	01	01	01	Temel Maaşlar	3.974.245,86	4.973.995,40	5.826.932,30
630	01	01	01	02	Taban Aylığı	17.534.834,51	21.269.323,19	24.294.555,50
630	01	01	02	00	Zamlar ve Tazminatlar	20.456.792,68	25.044.085,61	28.737.609,36
630	01	01	02	01	Zamlar ve Tazminatlar	20.456.792,68	25.044.085,61	28.737.609,36
630	01	01	03	00	Ödenekler	20.110.944,34	23.967.264,59	27.694.479,86
630	01	01	03	01	Ödenekler	20.110.944,34	23.967.264,59	27.694.479,86
630	01	01	04	00	Sosyal Haklar	1.161.465,83	1.396.163,89	1.666.212,62
630	01	01	04	01	Sosyal Haklar	1.161.465,83	1.396.163,89	1.666.212,62
630	01	01	05	00	Ek Çalışma Karşılıkları	5.810.567,48	6.582.635,11	6.092.848,76
630	01	01	05	01	Ek Çalışma Karşılıkları	234.796,91	270.589,48	104.490,93
630	01	01	05	02	İş Sağlığı ve Güvenliği Hizmetleri Görevlendirme Ücretleri	0,00	6.634,82	3.157,79
630	01	01	05	03	Ek Ders Ücretleri	5.575.770,57	6.305.410,81	5.985.200,04
630	01	01	06	00	Ödül ve İkramiyeler	9.000,00	0,00	0,00
630	01	01	06	01	Ödül ve İkramiyeler	9.000,00	0,00	0,00
630	01	01	09	00	Diğer Personel Giderleri	0,00	0,00	78.135,01
630	01	01	09	01	Diğer Personel Giderleri	0,00	0,00	78.135,01
630	01	02	00	00	SÖZLEŞMELİ PERSONEL	1.382.101,23	1.443.922,69	1.113.892,07
630	01	02	01	00	Ücretler	1.214.150,00	1.271.350,00	1.063.800,00
630	01	02	01	04	Yabancı Uyruklu Sözleşmeli Personelin Ücretleri	1.161.750,00	1.271.350,00	1.063.800,00
630	01	02	01	06	Yurtdışı Sözleşmeli Personelin Ücretleri	52.400,00	0,00	0,00
630	01	02	03	00	Ödenekler	1.528,83	27.000,22	1.011,15
630	01	02	03	04	Yabancı Uyruklu Sözleşmeli Personelin Ödenekleri	1.528,83	27.000,22	1.011,15
630	01	02	04	00	Sosyal Haklar	29.117,97	37.607,64	43.817,84
630	01	02	04	04	Yabancı Uyruklu Sözleşmeli Personelin Sosyal Hakları	29.117,97	37.607,64	43.817,84
630	01	02	06	00	Ödül ve İkramiyeler	80.702,00	65.978,65	0,00

Hesap Kodu	Yardımcı Hesap				GEL R N TÜRÜ	2018 YILI	2019 YILI	2020 YILI
	Kod1	Kod2	Kod3	Kod4				
600	00	00	00	00	GELİRLER HESABI	122.880.930,01	232.979.017,75	147.477.970,42
600	03	00	00	00	Teşebbüs ve Mülkiyet Gelirleri	9.133.261,06	9.259.754,27	7.517.835,70
600	03	01	00	00	Mal ve Hizmet Satış Gelirleri	7.686.170,98	8.022.574,32	6.527.363,85
600	03	01	01	00	Mal Satış Gelirleri	1.500,00	7.990,10	800,00
600	03	01	01	01	Şartname, Basılı Evrak, Form Satış Gelirleri	1.500,00	1.150,00	800,00
600	03	01	01	99	Diğer Mal Satış Gelirleri	0,00	6.840,10	0,00
600	03	01	02	00	Hizmet Gelirleri	7.684.670,98	8.014.584,22	6.526.563,85
600	03	01	02	03	Avukatlık Vekalet Ücreti Gelirleri	8.918,69	0,00	0,00
600	03	01	02	04	Kurs, Toplantı, Seminer, Eğitim vb. Faaliyet Gelirleri	0,00	3.051,80	0,00
600	03	01	02	05	Danışmanlık / Bilgilendirme Gelirleri	27.019,00	14.193,00	0,00
600	03	01	02	10	Sportif Faaliyet Gelirleri	5.000,00	0,00	0,00
600	03	01	02	29	Örgün ve Yaygın Öğretimden Elde Edilen Gelirler	436.189,82	352.336,00	545.269,70
600	03	01	02	30	Sınav, Kayıt ve Bunlara İlişkin Diğer Hizmet Gelirleri	0,00	232.847,50	150,00
600	03	01	02	31	İkinci Öğretimden Elde Edilen Gelirler	5.233.992,71	4.790.602,35	4.443.113,88
600	03	01	02	32	Yaz Okulu Gelirleri	415.207,84	584.820,02	759.065,78
600	03	01	02	33	Tezsiz Yüksek Lisans Gelirleri	0,00	0,00	126.900,00
600	03	01	02	36	Sosyal Tesis İşletme Gelirleri	776.439,91	665.533,70	301.687,35
600	03	01	02	38	Yurt Yatak Ücreti Gelirleri	0,00	79.570,00	31.445,00
600	03	01	02	53	Eğitim Hizmetlerine İlişkin Gelirler	27.550,28	2.625,50	0,00
600	03	01	02	99	Diğer hizmet gelirleri	754.352,73	1.289.004,35	318.932,14
600	03	06	00	00	Kira Gelirleri	1.447.090,08	1.237.179,95	990.471,85
600	03	06	01	00	Taşınmaz Kiraları	1.447.090,08	1.237.179,95	990.471,85
600	03	06	01	01	Lojman Kira Gelirleri	746.322,66	828.248,50	858.435,75
600	03	06	01	02	Ecrimisil Gelirleri	2.540,26	0,00	0,00
600	03	06	01	03	Sosyal Tesis Kira Gelirleri	0,00	2.645,75	0,00
600	03	06	01	99	Diğer Taşınmaz Kira Gelirleri	698.227,16	406.285,70	132.036,10
600	04	00	00	00	Alınan Bağış ve Yardımlar ile Özel Gelirler	106.969.093,32	120.171.935,78	133.679.228,34
600	04	01	00	00	Yurt Dışından Alınan Bağış ve Yardımlar	0,00	121.999,82	0,00
600	04	01	01	00	Cari	0,00	121.999,82	0,00
600	04	01	01	01	AB' den Alınan Bağış ve Yardımlar	0,00	121.999,82	0,00

FAALİYET SONUÇLARI TABLOSU

Kamu İdaresi Kodu

38.90.00.00

Mali Yıl:2020

Kamu İdaresi Adı

GÜMÜŞHANE ÜNİVERSİTESİ

Hesap Kodu	Yardımcı Hesap				G DER N TÜRÜ	2018 YILI	2019 YILI	2020 YILI
	Kod1	Kod2	Kod3	Kod4				
630	01	02	06	03	Akademik Sözleşmeli Personelin Ödül ve İkramiyeleri	80.702,00	65.978,65	0,00
630	01	02	09	00	Diğer Giderler	56.602,43	41.986,18	5.263,08
630	01	02	09	01	657 S.K. 4/B Sözleşmeli Personelin Diğer Giderleri	0,00	2.575,42	0,00
630	01	02	09	03	Akademik Sözleşmeli Personelin Diğer Giderleri	56.602,43	39.410,76	5.263,08
630	01	03	00	00	İŞÇİLER	6.538.153,86	9.795.137,12	11.289.688,32
630	01	03	01	00	Ücretler	4.696.305,18	7.222.658,36	8.485.345,38
630	01	03	01	01	Süreklili İşçilerin Ücretleri	20.031,17	0,00	306.356,49
630	01	03	01	02	Geçici İşçilerin Ücretleri	4.139,29	0,00	0,00
630	01	03	01	03	375 S. KHK'nın Geçici 23 üncü Md. Kapsamında Sürekli İşçi Kadrolarına Geçirilen İşçilerin Ücretleri	4.635.070,95	7.138.120,73	8.085.810,19
630	01	03	01	04	375 S. KHK'nın Geçici 23 üncü Md. Kapsamında Geçici İşçi Pozisyonlarına Geçirilen İşçilerin Ücretleri	37.063,77	84.537,63	93.178,70
630	01	03	02	00	İhbar ve Kıdem Tazminatları	5.633,73	12.280,50	2.579,85
630	01	03	02	01	Süreklili İşçilerin İhbar ve Kıdem Tazminatları	5.633,73	12.280,50	2.579,85
630	01	03	03	00	Sosyal Haklar	825.015,02	1.087.952,66	1.156.120,79
630	01	03	03	01	Süreklili İşçilerin Sosyal Hakları	4.435,31	0,00	0,00
630	01	03	03	02	Geçici İşçilerin Sosyal Hakları	258,50	0,00	0,00
630	01	03	03	03	375 S. KHK'nın Geçici 23 üncü Md. Kapsamında Sürekli İşçi Kadrolarına Geçirilen İşçilerin Sosyal Hakları	814.692,12	1.080.925,13	1.150.437,79
630	01	03	03	04	375 S. KHK'nın Geçici 23 üncü Md. Kapsamında Geçici İşçi Pozisyonlarına Geçirilen İşçilerin Sosyal Hakları	5.629,09	7.027,53	5.683,00
630	01	03	04	00	Fazla Mesailer	92.328,00	131.079,53	89.333,22
630	01	03	04	03	375 S. KHK'nın Geçici 23 üncü Md. Kapsamında Sürekli İşçi Kadrolarına Geçirilen İşçilerin Fazla Mesailer	92.328,00	131.016,80	89.080,20
630	01	03	04	04	375 S. KHK'nın Geçici 23 üncü Md. Kapsamında Geçici İşçi Pozisyonlarına Geçirilen İşçilerin Fazla Mesailer	0,00	62,73	253,02
630	01	03	05	00	Ödül ve İkramiyeler	908.339,94	1.341.166,07	1.556.309,08
630	01	03	05	01	Süreklili İşçilerin Ödül ve İkramiyeleri	0,00	0,00	226.016,99
630	01	03	05	03	375 S. KHK'nın Geçici 23 üncü Md. Kapsamında Sürekli İşçi Kadrolarına Geçirilen İşçilerin Ödül ve İkramiyeleri	900.926,31	1.326.975,05	1.318.757,36

Hesap Kodu	Yardımcı Hesap				GEL R N TÜRÜ	2018 YILI	2019 YILI	2020 YILI
	Kod1	Kod2	Kod3	Kod4				
600	04	02	00	00	Merkezi Yönetim Bütçesine Dahil İdarelerden Alınan Bağış ve	105.135.000,00	118.779.983,00	132.587.000,00
600	04	02	01	00	Cari	89.885.000,00	110.534.983,00	124.592.000,00
600	04	02	01	01	Hazine yardımı	89.885.000,00	110.534.983,00	124.592.000,00
600	04	02	02	00	Sermaye	15.250.000,00	8.245.000,00	7.995.000,00
600	04	02	02	01	Hazine yardımı	15.250.000,00	8.245.000,00	7.995.000,00
600	04	03	00	00	Diğer İdarelerden Alınan Bağış ve Yardımlar	0,00	30.950,00	0,00
600	04	03	01	00	Cari	0,00	30.950,00	0,00
600	04	03	01	03	Diğerlerinden Alınan Bağış ve Yardımlar	0,00	30.950,00	0,00
600	04	04	00	00	Kurumlardan ve Kişilerden Alınan Yardım ve Bağışlar	20.630,57	104.807,12	0,00
600	04	04	01	00	Cari	20.630,57	78.307,12	0,00
600	04	04	01	01	Kurumlardan alınan Bağış ve Yardımlar	0,00	12.091,89	0,00
600	04	04	01	02	Kişilerden alınan Bağış ve Yardımlar	20.630,57	66.215,23	0,00
600	04	04	02	00	Sermaye	0,00	26.500,00	0,00
600	04	04	02	02	Kişilerden alınan Bağış ve Yardımlar	0,00	26.500,00	0,00
600	04	05	00	00	Proje Yardımları	1.813.462,75	1.134.195,84	1.092.228,34
600	04	05	01	00	Cari	1.683.916,12	1.130.022,32	1.092.228,34
600	04	05	01	01	Genel Bütçeli İdarelerden Alınan Proje Yardımları	0,00	0,00	19.641,54
600	04	05	01	02	Özel Bütçeli İdarelerden Alınan Proje Yardımları	1.683.916,12	1.120.022,32	1.057.786,80
600	04	05	01	10	YÖK Öğretim Üyesi Yetiştirme Programı Destekleri	0,00	10.000,00	10.000,00
600	04	05	01	13	YÖK Burs Destekleri	0,00	0,00	4.800,00
600	04	05	02	00	Sermaye	129.546,63	4.173,52	0,00
600	04	05	02	01	Genel Bütçeli İdarelerden Alınan Proje Yardımları	76.288,56	0,00	0,00
600	04	05	02	02	Özel Bütçeli İdarelerden Alınan Proje Yardımları	53.258,07	4.173,52	0,00
600	05	00	00	00	Diğer Gelirler	5.105.590,95	2.888.530,93	6.120.582,91
600	05	01	00	00	Faiz Gelirleri	226.427,65	568.496,97	217.582,30
600	05	01	09	00	Diğer Faizler	226.427,65	568.496,97	217.582,30
600	05	01	09	01	Kişilerden Alacaklar Faizleri	279,05	6.136,81	14.387,77
600	05	01	09	03	Mevduat Faizleri	213.992,12	555.177,60	202.240,92
600	05	01	09	99	Diğer Faizler	12.156,48	7.182,56	953,61

FAALİYET SONUÇLARI TABLOSU

Kamu İdaresi Kodu

38.90.00.00

Mali Yıl:2020

Kamu İdaresi Adı

GÜMÜŞHANE ÜNİVERSİTESİ

Hesap Kodu	Yardımcı Hesap				G DER N TÜRÜ	2018 YILI	2019 YILI	2020 YILI
	Kod1	Kod2	Kod3	Kod4				
630	01	03	05	04	375 S. KHK'nın Geçici 23 üncü Md. Kapsamında Geçici İşçi Pozisyonlarına Geçirilen İşçilerin Ödül ve İkrarımları	7.413,63	14.191,02	11.534,73
630	01	03	09	00	Diğer Ödemeler	10.531,99	0,00	0,00
630	01	03	09	03	375 S. KHK'nın Geçici 23 üncü Md. Kapsamında Sürekli İşçi Kadrolarına Geçirilen İşçilerin Diğer Ödemeleri	10.044,91	0,00	0,00
630	01	03	09	04	375 S. KHK'nın Geçici 23 üncü Md. Kapsamında Geçici İşçi Pozisyonlarına Geçirilen İşçilerin Diğer Ödemeleri	487,08	0,00	0,00
630	01	04	00	00	GEÇİCİ PERSONEL	129.932,48	128.749,62	54.986,42
630	01	04	01	00	Ücretler	129.932,48	128.749,62	54.986,42
630	01	04	01	02	Aday Çırak, Çırak ve Stajyer Öğrencilerin Ücretleri	2.200,00	0,00	0,00
630	01	04	01	05	Kısmi Zamanlı Çalışan Öğrencilerin Ücretleri	102.411,38	125.157,50	44.470,50
630	01	04	01	06	Ders Ücreti Karşılığında Görevlendirilenlerin Ücretleri	0,00	3.326,31	10.515,92
630	01	04	01	90	Diğer Geçici Personele Yapılacak Ödemeler	25.321,10	265,81	0,00
630	01	05	00	00	Diğer Personel	179.053,17	9.076,00	3.057,99
630	01	05	01	00	Ücret ve Diğer Ödemeler	179.053,17	9.076,00	3.057,99
630	01	05	01	04	Öğrenci Harçlıkları	178.277,74	8.450,00	0,00
630	01	05	01	05	Yurtdışı Öğrenimde Ödenen Aylıklar	0,00	626,00	3.057,99
630	01	05	01	90	Diğer Personele Yapılan Diğer Ödemeler	775,43	0,00	0,00
630	02	00	00	00	Sosyal Güvenlik Kurumlarına Devlet Primi Giderleri	9.470.151,41	11.978.287,68	13.475.397,45
630	02	01	00	00	Memurlar	7.716.760,63	9.449.230,34	10.739.485,40
630	02	01	06	00	Sosyal Güvenlik Kurumuna	7.716.760,63	9.449.230,34	10.739.485,40
630	02	01	06	01	Sosyal Güvenlik Primi Ödemeleri	4.680.103,31	5.704.739,95	6.519.163,68
630	02	01	06	02	Sağlık Primi Ödemeleri	3.036.657,32	3.744.490,39	4.220.321,72
630	02	02	00	00	Sözleşmeli Personel	249.450,75	272.387,56	217.329,00
630	02	02	06	00	Sosyal Güvenlik Kurumuna	249.450,75	272.387,56	217.329,00
630	02	02	06	01	Sosyal Güvenlik Primi Ödemeleri	240.290,25	250.298,85	211.254,00
630	02	02	06	02	Sağlık Primi Ödemeleri	9.160,50	22.088,71	6.075,00
630	02	03	00	00	İşçiler	1.415.017,28	2.115.620,80	2.454.957,23
630	02	03	04	00	İşsizlik Sigortası Fonuna	125.274,14	188.050,51	218.214,97
630	02	03	04	01	İşsizlik Sigortası Fonuna	125.274,14	188.050,51	218.214,97

Hesap Kodu	Yardımcı Hesap				GEL R N TÜRÜ	2018 YILI	2019 YILI	2020 YILI
	Kod1	Kod2	Kod3	Kod4				
600	05	02	00	00	Kişi ve Kurumlardan Alınan Paylar	14.513,98	15.567,38	10.929,82
600	05	02	06	00	Özel Bütçeli İdarelere Ait Paylar	14.513,98	15.567,38	10.929,82
600	05	02	06	16	Araştırma Projeleri Gelirleri Payı	14.513,98	15.567,38	10.929,82
600	05	03	00	00	Para Cezaları	135.905,88	12.169,68	5.098,10
600	05	03	02	00	İdari Para Cezaları	135.905,88	11.401,07	5.098,10
600	05	03	02	99	Diğer İdari Para Cezaları	135.905,88	11.401,07	5.098,10
600	05	03	09	00	Diğer Para Cezaları	0,00	768,61	0,00
600	05	03	09	99	Yukarıda Tanımlanmayan Diğer Para Cezaları	0,00	768,61	0,00
600	05	09	00	00	Diğer Çeşitli Gelirler	4.728.743,44	2.292.296,90	5.886.972,69
600	05	09	01	00	Diğer Çeşitli Gelirler	4.728.743,44	2.292.296,90	5.886.972,69
600	05	09	01	01	İrat Kaydedilecek Nakdi Teminatlar	86.346,78	0,00	11.130,00
600	05	09	01	03	İrat Kaydedilecek Teminat Mektupları	24.300,00	1.245,00	0,00
600	05	09	01	06	Kişilerden Alacaklar	198.219,09	341.192,56	533.718,23
600	05	09	01	19	Öğrenci Katkı Payı Telafi Gelirleri	2.050.654,00	1.032.231,00	4.367.052,00
600	05	09	01	99	Yukarıda Tanımlanmayan Diğer Çeşitli Gelirler	2.369.223,57	917.628,34	975.072,46
600	11	00	00	00	Değer ve Miktar Değişimleri Gelirleri	1.659.465,44	100.658.796,77	160.323,47
600	11	01	00	00	Döviz Mevcudunun Değerlemesinden Oluşan Olumlu Kur Farkları	8.350,62	17.452,94	160.164,47
600	11	01	99	00	Diğer Döviz Mevcutlarından Kaynaklananlar	8.350,62	17.452,94	160.164,47
600	11	02	00	00	Menkul Kıymet ve Varlıkların Değerlemesinden Oluşan Olumlu F	29.622,41	23.253,91	0,00
600	11	04	00	00	Maddi Duran Varlıkların Değerlemesinden Oluşan Olumlu Farkla	1.621.492,41	100.618.089,92	159,00
600	25	00	00	00	Kamu İd Bedelsiz Olarak Alınan Mali Ol Var El Edilen Gel	13.519,24	0,00	0,00
600	25	02	00	00	Öz Büt Kap Kamu İd Bedelsiz Ol Al Mali Olmayan Var El Ed Gel	13.519,24	0,00	0,00
600	25	02	07	00	Bedelsiz Olarak Alınan Demirbaşlar	13.519,24	0,00	0,00
GEL RLER TOPLAMI (B)						122.880.930,01	232.979.017,75	147.477.970,42

FAALİYET SONUÇLARI TABLOSU

Kamu İdaresi Kodu 38.90.00.00

Mali Yıl:2020

Kamu İdaresi Adı GÜMÜŞHANE ÜNİVERSİTESİ

Hesap Kodu	Yardımcı Hesap				G DER N TÜRÜ	2018 YILI	2019 YILI	2020 YILI
	Kod1	Kod2	Kod3	Kod4				
630	02	03	06	00	Sosyal Güvenlik Kurumuna	1.289.743,14	1.927.570,29	2.236.742,26
630	02	03	06	01	Sosyal Güvenlik Primi Ödemeleri	814.781,41	1.222.361,68	1.418.421,93
630	02	03	06	02	Sağlık Primi Ödemeleri	474.961,73	705.208,61	818.320,33
630	02	04	00	00	Geçici Personel	88.922,75	141.048,98	63.625,82
630	02	04	06	00	Sosyal Güvenlik Kurumuna	88.922,75	141.048,98	63.625,82
630	02	04	06	01	Sosyal Güvenlik Primi Ödemeleri	88.922,75	141.048,98	63.625,82
630	03	00	00	00	Mal ve Hizmet Alım Giderleri	12.887.523,92	12.337.044,23	8.510.711,84
630	03	01	00	00	Üretime Yönelik Mal ve Malzeme Alımları	26.351,40	14.637,84	0,00
630	03	01	09	00	Diğer Mal ve Malzeme Alımları	26.351,40	14.637,84	0,00
630	03	01	09	01	Diğer Mal ve Malzeme Alımları	26.351,40	14.637,84	0,00
630	03	02	00	00	Tüketime Yönelik Mal ve Malzeme Alımları	6.731.344,93	8.653.907,27	6.559.768,68
630	03	02	01	00	Kırtasiye ve Büro Malzemesi Alımları	594.113,34	380.162,72	455.936,00
630	03	02	01	01	Kırtasiye Alımları	566.200,00	359.708,72	437.100,00
630	03	02	01	03	Periyodik Yayın Alımları	9.756,75	16.471,50	18.777,00
630	03	02	01	05	Baskı ve Cilt Giderleri	14.663,35	3.982,50	59,00
630	03	02	01	90	Diğer Kırtasiye ve Büro Malzemesi Alımları	3.493,24	0,00	0,00
630	03	02	02	00	Su ve Temizlik Malzemesi Alımları	289.913,68	263.316,82	105.959,66
630	03	02	02	01	Su Alımları	289.913,68	263.316,82	105.959,66
630	03	02	03	00	Enerji Alımları	3.820.356,92	5.085.480,23	5.090.567,51
630	03	02	03	01	Yakacak Alımları	1.974.725,30	2.513.129,62	2.628.353,69
630	03	02	03	02	Akaryakıt ve Yağ Alımları	113.104,62	102.448,86	115.451,72
630	03	02	03	03	Elektrik Alımları	1.732.527,00	2.469.901,75	2.346.762,10
630	03	02	04	00	Yiyecek, İçecek ve Yem Alımları	1.920.527,26	2.800.796,83	820.463,41
630	03	02	04	01	Yiyecek Alımları (Bedelen İşe Dahil)	1.920.527,26	2.800.796,83	820.463,41
630	03	02	05	00	Giyim ve Kuşam Alımları	23.984,21	0,00	0,00
630	03	02	05	01	Giyecek Alımları (Kişisel kuşam ve donanım dahil)	23.984,21	0,00	0,00
630	03	02	06	00	Özel Malzeme Alımları	43.449,84	2.360,00	57.991,10
630	03	02	06	01	Laboratuvar Malzemesi ile Kimyevi ve Temrinlik Malzeme Alımları	43.449,84	0,00	57.991,10
630	03	02	06	90	Diğer Özel Malzeme Alımları	0,00	2.360,00	0,00

Hesap Kodu	Yardımcı Hesap				ND R M, ADE VE SKONTONUN TÜRÜ	2018 YILI	2019 YILI	2020 YILI
	Kod1	Kod2	Kod3	Kod4				
610	00	00	00	00	İNDİRİM, İADE VE İSKONTOLAR HESABI	142.090,70	111.235,70	67.013,00
610	03	00	00	00	Teşebbüs ve Mülkiyet Gelirleri	117.307,87	108.716,02	66.235,40
610	03	01	00	00	Mal ve Hizmet Satış Gelirleri	104.572,57	106.769,90	49.571,10
610	03	01	01	00	Mal Satış Gelirleri	0,00	215,20	0,00
610	03	01	01	99	Diğer Mal Satış Gelirleri	0,00	215,20	0,00
610	03	01	02	00	Hizmet Gelirleri	104.572,57	106.554,70	49.571,10
610	03	01	02	29	Örgün ve Yaygın Öğretimden Elde Edilen Gelirler	57.563,75	67.247,27	20.388,62
610	03	01	02	30	Sınav, Kayıt ve Bunlara İlişkin Diğer Hizmet Gelirleri	40,10	1.350,00	0,00
610	03	01	02	31	İkinci Öğretimden Elde Edilen Gelirler	37.603,26	27.820,37	16.659,02
610	03	01	02	32	Yaz Okulu Gelirleri	7.483,32	3.157,28	705,60
610	03	01	02	36	Sosyal Tesis İşletme Gelirleri	0,00	906,50	0,00
610	03	01	02	38	Yurt Yatak Ücreti Gelirleri	0,00	2.490,00	8.450,00
610	03	01	02	99	Diğer hizmet gelirleri	1.882,14	3.583,28	3.367,86
610	03	06	00	00	Kira Gelirleri	12.735,30	1.946,12	16.664,30
610	03	06	01	00	Taşınmaz Kiraları	12.735,30	1.946,12	16.664,30
610	03	06	01	01	Lojman Kira Gelirleri	1.428,00	1.946,12	2.330,26
610	03	06	01	99	Diğer Taşınmaz Kira Gelirleri	11.307,30	0,00	14.334,04
610	04	00	00	00	Alınan Bağış ve Yardımlar ile Özel Gelirler	0,00	2.350,00	0,00
610	04	04	00	00	Kurumlardan ve Kişilerden Alınan Yardım ve Bağışlar	0,00	2.350,00	0,00
610	04	04	01	00	Cari	0,00	2.350,00	0,00
610	05	00	00	00	Diğer Gelirler	24.782,83	169,68	777,60
610	05	01	00	00	Faiz Gelirleri	0,00	150,00	0,00
610	05	01	09	00	Diğer Faizler	0,00	150,00	0,00
610	05	02	00	00	Kişi ve Kurumlardan Alınan Paylar	694,44	19,68	0,00
610	05	02	06	00	Özel Bütçeli İdarelere Ait Paylar	694,44	19,68	0,00
610	05	03	00	00	Para Cezaları	22.033,64	0,00	98,10
610	05	03	02	00	İdari Para Cezaları	22.033,64	0,00	98,10
610	05	03	02	99	Diğer İdari Para Cezaları	0,00	0,00	98,10
610	05	09	00	00	Diğer Çeşitli Gelirler	2.054,75	0,00	679,50
610	05	09	01	00	Diğer Çeşitli Gelirler	2.054,75	0,00	679,50

FAALİYET SONUÇLARI TABLOSU

Kamu İdaresi Kodu 38.90.00.00

Mali Yıl:2020

Kamu İdaresi Adı GÜMÜŞHANE ÜNİVERSİTESİ

Hesap Kodu	Yardımcı Hesap				G DER N TÜRÜ	2018 YILI	2019 YILI	2020 YILI
	Kod1	Kod2	Kod3	Kod4				
630	03	02	09	00	Diğer Tüketim Mal ve Malzemesi Alımları	38.999,68	121.790,67	28.851,00
630	03	02	09	90	Diğer Tüketim Mal ve Malzemesi Alımları	38.999,68	121.790,67	28.851,00
630	03	03	00	00	Yolluklar	591.249,26	410.989,95	141.153,69
630	03	03	01	00	Yurtiçi Geçici Görev Yollukları	252.404,05	270.847,77	84.396,44
630	03	03	01	01	Yurtiçi Geçici Görev Yollukları	252.404,05	270.847,77	84.396,44
630	03	03	02	00	Yurtiçi Sürekli Görev Yollukları	204.028,88	88.397,20	48.757,25
630	03	03	02	01	Yurtiçi Sürekli Görev Yollukları	204.028,88	88.397,20	48.757,25
630	03	03	03	00	Yurtdışı Geçici Görev Yollukları	134.816,33	51.744,98	8.000,00
630	03	03	03	01	Yurtdışı Geçici Görev Yollukları	134.816,33	51.744,98	8.000,00
630	03	04	00	00	Görev Giderleri	72.575,45	91.979,82	122.042,16
630	03	04	02	00	Yasal Giderler	45.435,74	9.998,34	23.965,91
630	03	04	02	04	Mahkeme Harç ve Giderleri	45.435,74	9.998,34	17.965,91
630	03	04	02	05	Kamu Personeli Olmayanlara Yapılacak Ödül ve Benzeri Ödeme	0,00	0,00	6.000,00
630	03	04	03	00	Ödenecek Vergi, Resim, Harçlar ve Benzeri Giderler	6.186,44	81.981,48	35.213,78
630	03	04	03	01	Vergi Ödemeleri ve Benzeri Giderler	0,00	72.071,66	22.847,32
630	03	04	03	02	İşletme Ruhsatı Ödemeleri ve Benzeri Giderler	4.842,51	7.071,96	6.328,92
630	03	04	03	90	Diğer Vergi, Resim ve Harçlar ve Benzeri Giderler	1.343,93	2.837,86	6.037,54
630	03	04	09	00	Diğer Görev Giderleri	20.953,27	0,00	62.862,47
630	03	04	09	06	375 Sayılı Kanun Hükmünde Kararname Kapsamında Yüklenicilere Yapılacak Tazminat Ödemeleri	20.953,27	0,00	0,00
630	03	04	09	90	Diğer Görev Giderleri	0,00	0,00	62.862,47
630	03	05	00	00	Hizmet Alımları	5.064.720,44	2.598.448,04	1.137.987,46
630	03	05	01	00	Müşavir Firma ve Kişilere Ödemeler	4.266.269,80	1.473.075,71	474.749,99
630	03	05	01	01	Etüt-Proje Bilirkişi Ekspertiz Giderleri	58.662,08	41.549,76	135.989,14
630	03	05	01	02	Araştırma ve Geliştirme Giderleri	260.512,99	181.946,94	77.154,85
630	03	05	01	03	Bilgisayar Hizmeti Alımları (Yazılım ve Donanım Hariç)	6.490,00	11.092,00	239.481,00
630	03	05	01	04	Müteahhütlik Hizmetleri (Temizlik Hizmet İhaleleri Dahil)	420.606,55	25.752,60	0,00
630	03	05	01	06	Enformasyon ve Raporlama Giderleri	21.000,00	0,00	0,00
630	03	05	01	08	Temizlik Hizmeti Alım Giderleri	1.623.886,19	566.808,71	0,00

Hesap Kodu	Yardımcı Hesap					ND R M, ADE VE SKONTONUN TÜRÜ	2018 YILI	2019 YILI	2020 YILI
	Kod1	Kod2	Kod3	Kod4	Kod5				
610	05	09	01	06		Kişilerden Alacaklar	0,00	0,00	679,50
ND R M, ADE VE SKONTO TOPLAMI (C)							142.090,70	111.235,70	67.013,00

FAALİYET SONUÇLARI TABLOSU

Kamu İdaresi Kodu

38.90.00.00

Mali Yıl:2020

Kamu İdaresi Adı

GÜMÜŞHANE ÜNİVERSİTESİ

Hesap Kodu	Yardımcı Hesap				G D E R N TÜRÜ	2018 YILI	2019 YILI	2020 YILI
	Kod1	Kod2	Kod3	Kod4				
630	03	05	01	09	Özel Güvenlik Hizmeti Alım Giderleri	1.873.341,99	645.925,70	0,00
630	03	05	01	90	Diğer Müşavir Firma ve Kişilere Ödemeler	1.770,00	0,00	22.125,00
630	03	05	02	00	Haberleşme Giderleri	51.205,72	36.084,69	43.835,80
630	03	05	02	01	Posta ve Telgraf Giderleri	24.800,00	10.800,00	9.000,00
630	03	05	02	02	Telefon Abonelik ve Kullanım Ücretleri	21.867,64	21.744,69	30.906,40
630	03	05	02	03	Bilgiye Abonelik Giderleri (İnternet abonelik ücretleri dahi)	95,00	0,00	0,00
630	03	05	02	90	Diğer Haberleşme Giderleri	4.443,08	3.540,00	3.929,40
630	03	05	03	00	Taşıma Giderleri	0,00	15.845,43	15.576,00
630	03	05	03	02	Yolcu Taşıma Giderleri	0,00	14.295,43	0,00
630	03	05	03	04	Geçiş Ücretleri	0,00	1.550,00	0,00
630	03	05	03	90	Diğer Taşıma Giderleri	0,00	0,00	15.576,00
630	03	05	04	00	Tarifeye Bağlı Ödemeler	86.074,02	109.861,06	88.433,77
630	03	05	04	01	İlan Giderleri	56.195,02	75.958,65	49.071,44
630	03	05	04	02	Sigorta Giderleri	29.879,00	33.902,41	39.362,33
630	03	05	05	00	Kiralar	312.156,20	214.244,72	246.919,20
630	03	05	05	02	Taşıt Kiralaması Giderleri	33.671,80	1.250,00	1.451,40
630	03	05	05	12	Personel Servisi Kiralama Giderleri	277.984,40	212.994,72	245.467,80
630	03	05	05	90	Diğer Kiralama Giderleri	500,00	0,00	0,00
630	03	05	09	00	Diğer Hizmet Alımları	349.014,70	749.336,43	268.472,70
630	03	05	09	02	Yurtdışı Staj ve Öğrenim Giderleri	162.894,43	249.471,72	159.909,36
630	03	05	09	03	Kurslara Katılma Giderleri	5.400,00	0,00	2.999,27
630	03	05	09	10	Lojman İşletme Maliyetlerine Katılım Giderleri	851,00	983,04	600,00
630	03	05	09	90	Diğer Hizmet Alımları	179.869,27	498.881,67	104.964,07
630	03	06	00	00	Temsil ve Tanıtma Giderleri	23.058,81	18.695,77	17.998,32
630	03	06	01	00	Temsil Giderleri	12.304,28	15.061,57	10.399,32
630	03	06	01	01	Temsil, Ağırhlama, Tören, Fuar, Organizasyon Giderleri	12.304,28	15.061,57	10.399,32
630	03	06	02	00	Tanıtma Giderleri	10.754,53	3.634,20	7.599,00
630	03	06	02	01	Tanıtma, Ağırhlama, Tören, Fuar, Organizasyon Giderleri	10.754,53	3.634,20	7.599,00
630	03	07	00	00	Menkul Mal, Gayrimaddi Hak Alım, Bakım ve Onarım Giderleri	323.843,10	358.774,57	413.872,26

FAALİYET SONUÇLARI TABLOSU

Kamu İdaresi Kodu 38.90.00.00

Mali Yıl:2020

Kamu İdaresi Adı GÜMÜŞHANE ÜNİVERSİTESİ

Hesap Kodu	Yardımcı Hesap				G DER N TÜRÜ	2018 YILI	2019 YILI	2020 YILI
	Kod1	Kod2	Kod3	Kod4				
630	03	07	01	00	Menkul Mal Alım Giderleri	99.811,40	90.701,77	102.398,60
630	03	07	01	01	Büro ve İşyeri Mal ve Malzeme Alımları	99.811,40	82.000,00	89.000,00
630	03	07	01	03	Avadanlık ve Yedek Parça Alımları (Bakım sözl.bağımsız olara)	0,00	8.701,77	7.398,60
630	03	07	01	90	Diğer Dayanıklı Mal ve Malzeme Alımları	0,00	0,00	6.000,00
630	03	07	02	00	Gayri Maddi Hak Alımları	7.000,00	50.639,70	64.079,25
630	03	07	02	01	Bilgisayar Yazılım Alımları ve Yapımları	7.000,00	42.674,70	38.079,25
630	03	07	02	02	Fikri Hak Alımları	0,00	0,00	26.000,00
630	03	07	02	90	Diğer Gayri Maddi Hak Alımları	0,00	7.965,00	0,00
630	03	07	03	00	Bakım ve Onarım Giderleri	217.031,70	217.433,10	247.394,41
630	03	07	03	02	Makine Teçhizat Bakım ve Onarım Giderleri	116.596,63	64.524,50	63.219,72
630	03	07	03	03	Taahhüt Bakım ve Onarım Giderleri	94.299,07	108.111,08	31.384,61
630	03	07	03	04	İş Makinası Onarım Giderleri	0,00	4.720,00	0,00
630	03	07	03	90	Diğer Bakım ve Onarım Giderleri	6.136,00	40.077,52	152.790,08
630	03	08	00	00	Gayrimenkul Mal Bakım ve Onarım Giderleri	54.380,53	189.610,97	117.889,27
630	03	08	01	00	Hizmet Binası Bakım ve Onarım Giderleri	33.069,72	146.878,44	117.889,27
630	03	08	01	01	Büro Bakım ve Onarımı Giderleri	32.574,12	30.640,74	16.654,05
630	03	08	01	02	Okul Bakım ve Onarımı Giderleri	0,00	17.331,84	7.319,02
630	03	08	01	90	Diğer Hizmet Binası Bakım ve Onarım Giderleri	495,60	98.905,86	93.916,20
630	03	08	02	00	Lojman Bakım ve Onarımı Giderleri	0,00	4.954,13	0,00
630	03	08	02	01	Lojman Bakım ve Onarımı Giderleri	0,00	4.954,13	0,00
630	03	08	09	00	Diğer Taşınmaz Yapım, Bakım ve Onarım Giderleri	21.310,81	37.778,40	0,00
630	03	08	09	01	Diğer Taşınmaz Yapım, Bakım ve Onarım Giderleri	21.310,81	37.778,40	0,00
630	05	00	00	00	Cari Transferler	1.784.707,50	2.486.403,67	2.638.577,44
630	05	01	00	00	Görev Zararları	1.166.131,21	1.869.796,33	2.352.549,61
630	05	01	02	00	Sosyal Güvenlik Kurumlarına	1.166.131,21	1.869.796,33	2.352.549,61
630	05	01	02	05	Sosyal Güvenlik Kurumu'na	1.166.131,21	1.869.796,33	2.352.549,61
630	05	03	00	00	Kar Amacı Gütmeyen Kuruluşlara Yapılan Transferler	242.089,39	299.576,40	152.302,89
630	05	03	01	00	Kar Amacı Gütmeyen Kuruluşlara	242.089,39	299.576,40	152.302,89
630	05	03	01	05	Memurların Öğle Yemeğine Yardım	242.089,39	299.576,40	152.302,89

FAALİYET SONUÇLARI TABLOSU

Kamu İdaresi Kodu 38.90.00.00

Mali Yıl:2020

Kamu İdaresi Adı GÜMÜŞHANE ÜNİVERSİTESİ

Hesap Kodu	Yardımcı Hesap				G D E R N TÜRÜ	2018 YILI	2019 YILI	2020 YILI
	Kod1	Kod2	Kod3	Kod4				
630	05	04	00	00	Hane Halkına Yapılan Transferler	376.486,90	317.030,94	133.724,94
630	05	04	01	00	Burslar ve Harçlıklar	376.486,90	317.030,94	133.724,94
630	05	04	01	01	Yurtiçi Burslar ve Harçlıklar	56.700,00	108.582,98	42.288,00
630	05	04	01	02	Yurtdışı Burslar	96.066,29	1.920,00	0,00
630	05	04	01	03	Yabancı Uruklu Kişilere Burslar ve Harçlıklar	3.200,00	3.650,00	0,00
630	05	04	01	90	Diğer Transferler	220.520,61	202.877,96	91.436,94
630	11	00	00	00	Değer ve Miktar Değişimleri Giderleri	1.499.689,37	0,00	85.708,30
630	11	01	00	00	Döviz Mevcudunun Değerlemesinden Oluşan Olumsuz Kur Farkları	36.696,97	0,00	0,00
630	11	01	99	00	Diğer Döviz Mevcutlarından Kaynaklananlar	36.696,97	0,00	0,00
630	11	04	00	00	Maddi Duran Varlıkların Değerlemesinden Oluşan Olumsuz Fark	1.462.992,40	0,00	85.707,92
630	11	99	00	00	Diğer Değer ve Miktar Değişimleri Giderleri	0,00	0,00	0,38
630	12	00	00	00	Gelirlerin Ret ve İadesinden Kaynaklanan Giderler	31.319,52	0,00	0,00
630	12	03	00	00	Teşebbüs ve Mülkiyet Gelirleri	31.289,52	0,00	0,00
630	12	03	01	00	Mal ve Hizmet Satış Gelirleri	30.753,92	0,00	0,00
630	12	03	01	02	Hizmet Gelirleri	30.753,92	0,00	0,00
630	12	03	06	00	Kira Gelirleri	535,60	0,00	0,00
630	12	03	06	01	Taşınmaz Kiraları	535,60	0,00	0,00
630	12	05	00	00	Diğer Gelirler	30,00	0,00	0,00
630	12	05	09	00	Diğer Çeşitli Gelirler	30,00	0,00	0,00
630	12	05	09	01	Diğer Çeşitli Gelirler	30,00	0,00	0,00
630	13	00	00	00	Amortisman Giderleri	22.353.063,15	11.431.399,32	11.445.467,64
630	13	01	00	00	Maddi Duran Varlıklar Amortisman Giderleri	22.122.705,86	11.243.563,20	11.098.386,70
630	13	01	01	00	Yeraltı ve Yerüstü Düzenlerinin Amortisman Giderleri	1.192.366,08	1.237.833,50	1.256.415,82
630	13	01	02	00	Binaların Amortisman Giderleri	17.881.346,02	6.206.274,61	6.209.348,60
630	13	01	03	00	Tesis, Makine ve Cihazların Amortisman Giderleri	904.297,04	712.064,42	645.028,22
630	13	01	04	00	Taşıtların Amortisman Giderleri	165.018,46	155.931,45	146.972,12
630	13	01	05	00	Demirbaşların Amortisman Giderleri	1.979.678,26	2.931.459,22	2.840.621,94
630	13	02	00	00	Maddi Olmayan Duran Varlıklar Amortisman Giderleri	230.357,29	187.836,12	347.080,94

FAALİYET SONUÇLARI TABLOSU

Kamu İdaresi Kodu

38.90.00.00

Mali Yıl:2020

Kamu İdaresi Adı

GÜMÜŞHANE ÜNİVERSİTESİ

Hesap Kodu	Yardımcı Hesap				G D E R N TÜRÜ	2018 YILI	2019 YILI	2020 YILI
	Kod1	Kod2	Kod3	Kod4				
630	13	02	01	00	Hakların Amortisman Giderleri	230.357,29	187.836,12	347.080,94
630	14	00	00	00	İlk Madde ve Malzeme Giderleri	1.464.899,18	2.077.188,03	1.740.135,62
630	14	01	00	00	Kırtasiye Malzemeleri	330.246,37	257.418,05	234.284,80
630	14	02	00	00	Beslenme, Gıda Amaçlı ve Mutfakta Kullanılan Tüketim Malzeme	7.798,71	7.801,20	11.009,99
630	14	03	00	00	Tıbbi ve Laboratuvar Sarf Malzemeleri	62.786,64	114.362,40	35.828,88
630	14	04	00	00	Yakıtlar, Yakıt Katkıları ve Katkı Yağlar	101.342,22	245.859,63	129.972,62
630	14	05	00	00	Temizleme Ekipmanları	121.039,96	146.391,22	242.697,74
630	14	06	00	00	Giyecek, Mefruşat ve Tuhafiyeye Malzemeleri	82.621,03	197.679,08	63.878,88
630	14	07	00	00	Yiyecek	231.955,66	224.187,32	215.475,42
630	14	08	00	00	İçecek	35.621,56	24.799,08	15.884,85
630	14	10	00	00	Zirai Maddeler	2.375,22	44.155,10	120.030,19
630	14	12	00	00	Bakım Onarım ve Üretim Malzemeleri	204.174,93	307.198,54	296.918,25
630	14	13	00	00	Yedek Parçalar	184.263,29	141.900,84	189.816,39
630	14	15	00	00	Değişim, Bağış ve Satış Amaçlı Yayınlar	21.004,00	1.380,42	3.257,75
630	14	16	00	00	Spor Malzemeleri Grubu	1.004,51	11.064,64	23.951,59
630	14	17	00	00	Basıncılı Ekipmanlar	0,00	1.600,30	1.451,40
630	14	99	00	00	Diğer Tüketim Amaçlı Malzemeler	78.665,08	351.390,21	155.676,87
630	20	00	00	00	Silinen Alacaklardan Kaynaklanan Giderler	7.488,50	23.816,35	89.646,90
630	20	02	00	00	Kişilerden Alacaklardan Silinenler	7.488,50	23.816,35	89.646,90
630	20	02	09	00	Diğer Mevzuat Hükümleri Gereğince Silinenler	7.488,50	23.816,35	89.646,90
630	20	02	09	90	Fazla veya Yersiz Olarak Kaydedilen Alacaklar ve Faizleri	1.506,68	0,00	88.100,99
630	20	02	09	98	Mahkeme Kararı Uyarınca Silinen Alacaklar	0,00	23.816,35	0,00
630	20	02	09	99	Diğer Mevzuat Gereğince Silinenler	5.981,82	0,00	1.545,91
630	25	00	00	00	Kamu İd Bedelsiz Olarak Devr Mali Olmayan Var KavGid	95.114,82	678,50	0,00
630	25	01	00	00	Gen Büt Kap Kamu İd Bedelsiz Olarak Devr Var Kaynaklanan Gid	45.368,86	678,50	0,00
630	25	01	01	00	Bedelsiz Olarak Devredilen Stoklar	515,16	0,00	0,00
630	25	01	07	00	Bedelsiz Olarak Devredilen Demirbaşlar	44.853,70	678,50	0,00

FAALİYET SONUÇLARI TABLOSU

Kamu İdaresi Kodu

38.90.00.00

Mali Yıl:2020

Kamu İdaresi Adı

GÜMÜŞHANE ÜNİVERSİTESİ

Hesap Kodu	Yardımcı Hesap				G DER N TÜRÜ	2018 YILI	2019 YILI	2020 YILI
	Kod1	Kod2	Kod3	Kod4				
630	25	02	00	00	Öz Büt Kap Kamu İd Bedelsiz Ol Dev Var Kaynaklanan Giderler	49.745,96	0,00	0,00
630	25	02	05	00	Bedelsiz Olarak Devredilen Tesis Makine Ve Cihazlar	10.911,88	0,00	0,00
630	25	02	06	00	Bedelsiz Olarak Devredilen Taahhütler	4.248,00	0,00	0,00
630	25	02	07	00	Bedelsiz Olarak Devredilen Demirbaşlar	34.586,08	0,00	0,00
630	30	00	00	00	Proje Kapsamında Yapılan Cari Giderler	250.873,52	108.827,02	373.306,85
630	30	06	00	00	Proje Kapsamında Yapılan Cari Giderler	250.873,52	108.827,02	373.306,85
630	30	06	05	00	Gayrimenkul Sermaye Üretim Giderleri	196.298,52	5.784,36	186.942,68
630	30	06	05	01	Müşavir Firma ve Kişilere Ödemeler	195.354,52	5.784,36	33.158,00
630	30	06	05	09	Diğer Giderler	944,00	0,00	153.784,68
630	30	06	06	00	Menkul Malların Büyük Onarım Giderleri	0,00	0,00	97.717,12
630	30	06	06	02	Malzeme Giderleri	0,00	0,00	74.714,08
630	30	06	06	09	Diğer Giderler	0,00	0,00	23.003,04
630	30	06	07	00	Gayrimenkul Büyük Onarım Giderleri	54.575,00	98.454,66	88.647,05
630	30	06	07	01	Müşavir Firma ve Kişilere Ödemeler	0,00	0,00	16.048,00
630	30	06	07	09	Diğer Giderler	54.575,00	98.454,66	72.599,05
630	30	06	09	00	Diğer Sermaye Giderleri	0,00	4.588,00	0,00
630	30	06	09	02	Yolluk Giderleri	0,00	4.588,00	0,00
630	99	00	00	00	Diğer Giderler	1.651.158,18	249.010,01	464.588,86
630	99	99	00	00	Yukarıda Tanımlanamayan Diğer Giderler	1.651.158,18	249.010,01	464.588,86
G DERLER TOPLAMI (A)						128.783.080,51	135.303.008,03	145.675.939,11

	2018 YILI	2019 YILI	2020 YILI		2018 YILI	2019 YILI	2020 YILI
G DERLER TOPLAMI (A)	128.783.080,51	135.303.008,03	145.675.939,11	NET GEL R (D= (B-C))	122.738.839,31	232.867.782,05	147.410.957,42
GEL RLER TOPLAMI (B)	122.880.930,01	232.979.017,75	147.477.970,42	ENFLASYON DÜZELTMES (E)	0,00	0,00	0,00
ND R M ADE SKONTO TOPLAMI (C)	142.090,70	111.235,70	67.013,00	FAAL YET SONUCU [(A-(D+E))](+/-)	6.044.241,20	-97.564.774,02	-1.735.018,31